京城日報　夕刊　十一月廿三日（金）

皇宗に御奉告の爲 畝傍山陵御親謁

天基億萬年に搖ぎなく 山陵の秋色けふぞ裝ひ新た

【京都電話】二十三日は天皇皇后兩陛下、畝傍なる神武天皇山陵に御親謁あらせらるゝ日である。天基を永久に、億兆年に鎭坐したまへる御陵の地は、けふ登極の御儀に遵ひて謹みて謁陵の儀を擧げさせらる事とて、畝傍の山の秋色緑の外に装ひ、新に御陵をめぐる幾本は朝風になびきて、雨来からの奉迎施設も全く終り、往還細を蠻り紅白の幔幕を飾りたる千八間にわたる參道は、葛城川の白砂いと滑らかなるを敷きつめられ、兩側の畑田には各種學校生徒、各公共團體等、幟を擧げて參集し、けふの行幸を待ちたてまつつた。

御同列にて皇宮御出門

萬歳の聲漲る中を 京都驛御發車

これより先き天皇皇后兩陛下には連日御親謁の儀にいさゝかの御疲勞の色もなく、二十三日も早朝御起床、御潔身の上御つ如く御拜の間に出御、

天神地祇 に御奉告遊ばされ、やがて午前九時[illegible]分御出門、京都驛に向はせられた。天皇陛下には大元帥御正装に大勲位菊花大綬章を佩ばせられ、珍田侍從長御陪乘、皇后陛下にはローブ、モンタントの御洋装、勲一等寶冠章を佩ばせられ竹屋女官長御陪乘、秩父宮同妃兩殿下、閑院宮同妃兩殿下、朝香宮同妃兩殿下を始め奉り、奈良侍從武官長、一木宮相、河井皇后宮大夫、宮内[illegible]

内外臣僚 奉送の

[illegible]侍從等供奉の御鹵簿にて九時三十五分京都驛に着御、村上大阪鐵道局長の御先導にてプラットホームに玉歩を運ばせられ、東郷大將[illegible]位以下[illegible]拝送裡を九時四十分御發車、畝傍山陵に向はせられた。沿道[illegible]は[illegible]を競ふ奉送の[illegible]は御[illegible]して市民ひとしく[illegible]に醉ふて[illegible]

桃山通御の際 御起立御遙拜

御心の程畏き極み

【畝傍電話】宮廷列車はかゝるうちをゆるみなき速度を保ちつゝ滑らかに[illegible]畝傍へと進ませられたが、畏くも天皇陛下には、桃山御陵通過の節、列車内に御起立、北面して御祖父明治大帝[illegible]遙拜あらせられ供奉の一木宮相以下の諸員も車内で御拜禮申し上げた。御祖宗に對させたまふ兩陛下の御心の程まことに畏き極みである

畝傍驛御着

かくて御召列車は御途中御滯りもあらせられず同十一時三十分御召列車は徐々と畝傍驛に入り、構外の諸兵の吹奏せる君が代の喇叭鳴り渡る中を御機嫌麗はしくゆるやかに御降車あらせられた。

綏靖天皇御陵に車中御拜禮

こゝにて村上局長の御先導にて儀裝の馬車に移させ給ひ、伊藤式部長官、一木宮相、[illegible]の先導を承はり、奈良侍從武官長、侍從武官、兩陛下侍從、十六師團長、[illegible]秩父宮同妃兩殿下、閑院宮同妃兩殿下、朝香宮同妃兩殿下を始め奉り、牧野内府、近衛大禮使長官、田中首相、（小川鐵相代理）倉富樞府議長、河井[illegible]

綏靖天皇御陵 の前にては

兩陛下には車中からいとも懇ろに御拜禮遊ばされ、同十一時[illegible]皇后宮大夫、百武奈良縣知事等は、騎馬又は儀裝馬車にて供奉し、御途中は一路畝傍山陵へと進御あらせられた。

[illegible]歩兵第五十三聯隊の儀仗兵の捧げ銃、喇叭の莊嚴なる捧げ銃、喇叭[illegible]なる君が代の吹奏の裡に御陵前に御着[illegible]

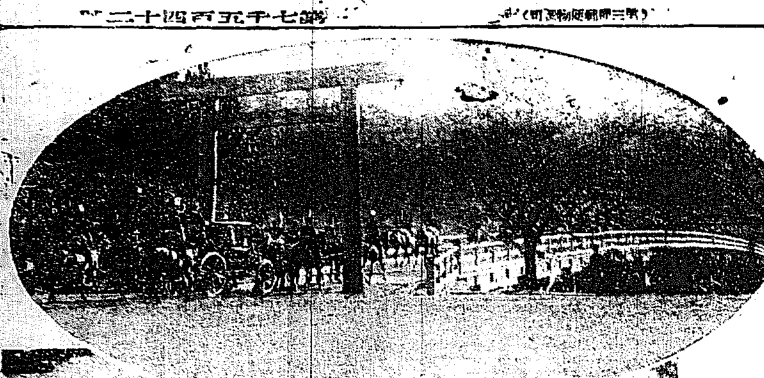
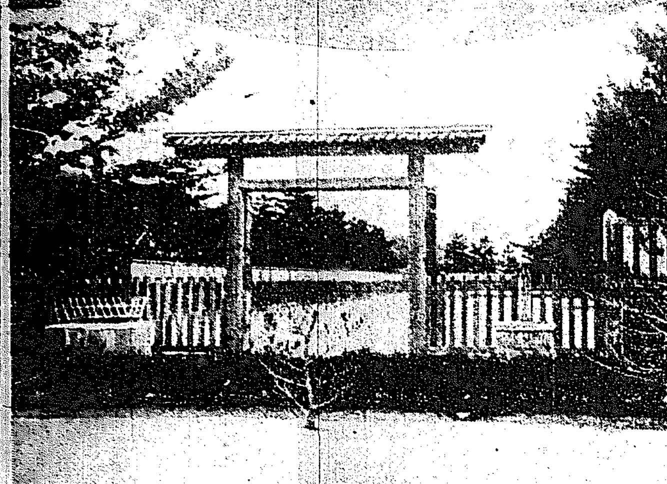

（上）天皇陛下内宮御親謁　宇治橋御鳥居を進御あらせらるゝ風景
（下）けふ御親謁の畝傍山陵

兩陛下各別に 恭々しく御拜禮

御親謁の儀を終らる

御陵御舗設

これより先當日早朝御陵を掃除し[illegible]清らかに、御製[illegible]披方より此方に[illegible]奉つた。御陵前の御庭玉砂利すがすがしくして當日のあとまことに[illegible]かけ、ひろびろと張りめぐらされて[illegible]午前十一時大禮使[illegible]

天皇陛下 には一の[illegible]

[illegible]御服にて供奉したてまつる内大臣、近衛大禮使長官、[illegible]侍從、武官を從へ、[illegible]御拜禮あらせらる。次いで[illegible]

皇后陛下 には

[illegible]宮に遷御あらせられた。

京都驛御着

[illegible]還御遊ばされた。これにて神武天皇山陵に御親謁の儀に滯りなく御終了あらせられたのである

花瓶獻上 花床と共に

富田儀作氏の謹製にかゝりけふ出來上る

山陵御親謁より御大典奉祝のため獻上する朝鮮總督府の花瓶は[illegible]の花瓶は富田儀作氏に謹製を依頼して[illegible]た、一對揃つて完全なものが出來上つた、—寫眞は東四軒町の富田商會陶器部で完成した花瓶

兎に角開始したが 早速暗礁に乘り上ぐ

―山東撤兵の時期明示―

（日支第三次豫備交渉）

【南京廿二日發聯合】懸案された矢田、王正廷兩氏の會見は愈々廿二日午後四時から五時半まで行はれ、[illegible]件を討議し、支那側は濟南事件の[illegible]『日本がこの際撤兵の時期の明確なる聲明をなさない限り交渉は繼續しがたし』と主張したのに對し、日本側は『濟南事件は從來しばしば説明した如く[illegible]府に請訓することとし、[illegible]を請ずる旨を答へた、王氏は[illegible]矢田氏に對し『支那は必ずしも濟南事件の一括解決を固執するものでない。[illegible]旨を述べたと（[illegible]）

我國は總ての問題を同時に解決することを希望するから濟南事件の如き難問を伴ふものの協議を急ぐ必要ありと信ずる前に濟南事件の交渉開始に就いては我國は日本軍の撤退を前提條件とする我國が軍隊の完全なる撤退時期を今回は是非とも明確に示されたい、その上で會議を進めたいと頑張した。そこで矢田總領事は 共れでは政府に訓令を仰がねば何とも明答出來ぬ、回答せねば交渉を打ち切るといふなら兎も角、左もなくば撤兵問題は政府の回訓を待ってからのこととしたい とあくまで謝罷を主張したるに王氏も遂にこれに同意し、明廿四日午前の上海行、ハンカオ南事件および條約問題につき字句の修正をなすこととして午後六時散會した **決裂の危機は辛うじて喰ひ止めたが、かゝる撤兵の時期に就いて日本側より明示するとも思はれぬから豫備交渉は事實上交渉中止となつたものと見らる**

事實上中止

―更に今日會見するが― 撤兵時期の明示が難しい限り とても見込みはない

【南京二十二日發聯合】矢田總領事と王正廷氏との會見は二十二日午後三時から開始、まづ矢田總領事より日支通案中比較的容易なるものから片付けたいと前置きし『南京、ハンカオ事件の解決文の字句の修正を協議すべきこと』を提示したが、王正廷氏はこれに對し

英國皇帝陛下 依然御高熱

片方の御肺臟は 充血症狀を呈せりと公表

【ロンドン廿二日發聯合】英國皇帝陛下の御容態は依然御熱高く御快癒にならぬ模樣で、一方の御肺臟は充血症狀を呈してゐらるると公表された

政府の回訓を 待つ外はない

誠に困つたものだ と矢田總領事語る

【南京廿二日發電】矢田總領事は會見後次の如く語った。支那側が撤兵問題に就き日本政府の態度を疑っているのは事實だ 此の際完全に撤兵する時期の明示を得たいといふことを言ったので政府の回訓を仰ぐこととなった、其れまでに時日を要するから それに自分は二十四日上海で宋子文氏と會ふことになっているから明日東も角字句の修正に一日を費し明日の晩上海に引揚げる積りだ、若回訓の内容が支那側に不利のものであったら交渉の前途が何うなるか今は何とも言へぬ、何れにしろ濟南事件は全く困ってしまった、此の儘行詰りに陥るか或は交渉決裂となるか一に政府からの回訓に待つ外はない云々

撤兵の時期を 明示して來れ

王正廷氏陳述書發表

【南京二十二日發電】王正廷氏は二十二日午後十時左のステートメントを發した

第一次交渉の際、條約問題、南京、漢口兩事件、濟南事件ともその解決に對する具體的方法に關しては支那双方の意見一致を見たが、山東撤兵に關し矢田氏は政府の訓令を請ふといひ、第二次會見では回訓未着とのため撤兵期を言明出來ぬとのことであった、そこで今度の第三次會見の勝頭撤兵期に関する確答を求めたところ未だ回訓に接せぬとのことであった日本の撤兵期が決定せぬ以上、これ以上議判する必要を認めぬ、**滯くば撤兵期を明かにした後再び來つて交渉を繼續されたし**と述べた譯で要するに第三次會見は何等得るところなかつた即ち山東撤兵につき日本が誠意の讓歩をなさゞる限り日支交渉は解決の光明を認め得ざるに至つたものである

朝鮮功勞者に 銀杯を下賜さる

御大典に當たり天皇陛下には朝鮮内の教育、社會、産業、衛生、兒童保護の公共事業に盡瘁した左記十八名に對し畏くも銀盃を御下賜の御沙汰があり、二十二日付で[illegible]省からその旨通牒があつた

銀杯一組
（社會）（京畿）山口太兵衛

銀杯一個
（教育）（京畿）閔泳徽
（産業）（全南）伴猪太郎
（社會事業）（慶北）加島俊郎
（實業）（京畿）白完爀
（教育）（全南）松田德次郎
（教育、産業）（平南）李敎植
（公共事業）（忠南）古澤[illegible]誠
（兒童保護）（全北）[illegible]安左衛門
（教育）（同）洪鍾轍
（教育）（京畿）嚴柱益
（教育）（同）李貞淑
（教育）（同）淵澤ノエ
（教育）（忠南）殷俊源
（社會事業）（忠南）朴仁九
（産業）（慶南）方鍾弼
（産業）（同）尹相商
（同）（忠南）李承商
（同）（全北）今村一次郎

神宮參拜

（廿二日）總數三〇〇人▲内譯内地人一八七人▲朝鮮人八七人▲支那人二五人▲歐米人一人▲團體京城修養團一七人▲關東學習内鮮團二八人▲前年度總數四五一人

人

◇渡邊勝三郎氏（東拓總裁）廿三日朝東京出發朝鮮經由ハルビンへ
◇新谷俊藏氏（東拓理事支店長）廿二日着任
◇鹽田正一氏（京城日々新聞專務取締）新任挨拶のため本社來訪
◇鮫島本社支配人 西鮮方面より廿二日歸社
◇堀直喜氏（辯護士）旅行中の處二十三日朝歸城
◇三木安吉氏（[illegible]）二十三日午後七時入城平田旅館へ
◇岩村守男氏（朝鮮殖産銀行[illegible]）二十二日夜入城[illegible]
◇富田[illegible]氏（[illegible]地方法院[illegible]）[illegible]
◇[illegible]二十三日朝退城
◇[illegible]氏（新義州鴨江木材社長）二十三日朝入城[illegible]

無私めがね

◇[illegible]のにせもの騒ぎさわぎ、さすがくたびれたらう。消防でも本物よりは贋物がくたびれる。
◇山東撤兵か否かは日支交渉の眼目となつた。どんなねぢでも[illegible]するねぢだ。
◇王正廷氏は、アレは[illegible]の外交だと[illegible]を吐いてゐる。
◇民政黨の[illegible]政策、つまり失費の改造だね。醜態の逃げぬやうにと。
◇地方長官更迭、たゞし内務省での話だそうだ。

あすの天氣（24）

大陸高氣壓は東に移つて南鮮より本邦中部に偏かり北支那及滿洲方面は氣壓が低くなつた北鮮は晴れ其の他は曇つて氣溫は昨朝より稍々高くなつた明日は少るも暖かい

豫報	氣	溫
曇	廿三日正午	[illegible]
	廿二日最低	零下[illegible]

妖鬼流血錄 本日休載

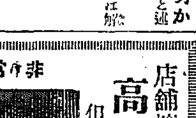

店舗擴張爲在庫品一掃大賣出し
高級時計破格提供
但し個數に限あり―御一名樣一個限り
學生軍人用

白金ダイヤモンド 指環 破格
▼御贈答用の節は迅時送金致します（カタログ進呈）

中西白牡丹
時計商 大阪市玉造本通
電話南三一三三・八三七六・四四三一番 振替口座大阪八四四九一番

中テント
天幕雨覆裝飾貸物
中村商店加工部
大阪市北區川崎町（表門筋角）電北七二五番 振替大阪八一二三六番

高貴藥ミツテル
御大禮記念特典付 販賣店募集
浪華洋行

姙娠調節 （A印） 舶來の妙器 ベッサリーム
誰でも自由に出來る
多産や病弱の方が一時的姙娠せぬ樣
東洋總代理店 中央研究會輸入部
大阪市東區谷町三丁目十七番地 振替大阪七四八一三番

本欄特別廣告取扱 大阪淡路町三 浪華廣告社

高貴藥の出現 一度飲めば何人も其實效に驚く
クリアリン
大阪長堀橋（船場郵便局區内）
いぬねこや本店
店主 庄村茂信
電話船場5107番 振替大阪81865番

肺病全快御禮
―迷ひから信念への唯一路を―
香川縣高松市片原町一〇 安藤勝（三十一歳）

北鮮の積雪 自動車不通となる
烈風に妨げられ 除雪作業も困難

二十日夜半の大風雪で郵便自動車の運轉不能となり人夫の運搬にて辛ふじて郵便遞送を行つてゐる、北靑豊山間郵便線路は厚昌嶺中嶺以上の一里半の區間積雪深く、所々に吹たまりを生じ二十尺にも達する箇所あり、二十二日早朝より人夫五十名を派して除雪に着手したが、烈風起り作業續行せず中止のやむなきに至つたので、豊山郵便所と交渉し二十三日更に二十名の人夫で除雪を行ひ、二十四日より自動車を通ずる見込である、また厚昌以北の黄水院内中里方面も積雪深く豊山發の四郵の自動車は人夫に押上げられて内中里に達したが、前進不能でこれまた中里四日中に除雪の上自動車を通ずる見込である

御所近くの 同大から發火
有終館のみを燒失 一時はとても騒ぎ

【京都電話】廿三日午後二時京都市上京區烏丸今出川東入る同志社大學內有終館の教員室から出火、同四時半同三階建九十七坪の同館一棟を全燒して鎭火した、同所は京都御所北裏にあるので一時は非常に憂慮されたが、消防隊の必死の努力で喰止めた

望月內相ら お詫言上

【京都電話】京都同志社大學の出火につき望月內相、大海京都府知事、池田同府警察部長は兩陛下奈良に御微行に先立ち皇宮に伺候して天機並に御機嫌を奉伺して御詫を言上した、一方同志社大學總長海老名彈正氏は目下旅行先で廣島入院中とて西村理事は午前八時宮內省に出頭御詫を言上した

損害七千圓 裡里の火事

【裡里發】二十一日午後九時裡里仲町桐崎藏夫氏經營[illegible]所より出火し消防組および[illegible]

警官は時を移さず出動消火に力めたる結果、同建物と鹽二萬五千俵を燒失同十時半鎭火したが、損害約七千圓で原因は小供の弄火であるらしい

製鹽工場燒く
ゆふべ仁川出張所で 損害凡そ七千圓餘

【仁川電話】二十三日午前零時十五分頃朱安同仁川出張所第四區倉庫の製造工場から發火し、同工場に燃え上がつたが急報により仁川、富町および朱安の消防隊がかけつけ防火につとめた結果、トタンぶき一棟八十坪を燒いて同一時十五分鎭火した。損害は建物六千圓、原料鹽二萬斤六百圓、鹽叺四百五十圓その他四百二十圓合計七千四百七十四圓の見込、原因については仁川署司法係員が取調べ中

世界的シヤンツエ
秩父宮殿下の思召で造る

【札幌電話】秩父宮殿下は今春北海道に渡らせられて二週間スキー御練習を遊ばされた御經驗から、この度、京都において木原京大教授を召され北海道に世界的シヤンツエを建設してはと仰せらるゝ所あらせられたが、この旨、大倉喜七郎男が殿下の思召を體し經費一切を寄附することゝなつた、殿下はそのシヤンツエを理想的のものとするためスキーの本場ノルエーから技師およびジャンプ選手招聘を御申出され、木原博士はノールエー公使に招聘の件を依賴したがこれ等は十二月頃には來朝することゝならう、なほシヤンツエ建設場所として札幌市外三角山スキー場に決定する模樣である

支那美術展 あすから

【東京電報】外務省對支文化事業部主催支那美術展覽會はいよいよ上野美術館にて二十四日より開會

ドン底の女にも「もつと光りを……」
娼妓の生活をこまぐ\とのべて 本町署長に歎願

京城府新町八番地榮月樓林ゆき方抱娼妓三名は連署の上二十二日小松本町署長あてに長文の歎願書を綴つた、その內容は彼女等の生活改善を痛切に訴へたもので、監督優待、食物を改善すること、風呂湯の取かへ等の三ヶ條を具したのち『私等はこの寒さに煎餅の樣なかけふとん一枚に毎晩ふるえてゐますと樓主に訴したら樓主は寒いなどはお前さん達の働きが足りないからお客を呼んでゐたら毎晩いゝ床で美味いものをたべられるぢやないかとしかられた』と述べたくわん質めの樣な

日々の

食事から三日も、とりかへぬ風呂湯のきたない事にわたり彼女等のドン底生活を縷々と描いてゐたが本町署でもこれについては非常に同情してゐる。

へねば聰覧するゝと要求した

堀田知事が 始末書
平井氏參列の 手落ちから

【大邱電報】慶北大邱府にて先般選擧法違反で失格した前代議士平井光三郎氏を御大典に參列せしめた堀田慶北知事は、その手續き上の失態につき宮內相に對し始末書を提出することゝなつたが、更に二十一日附を以て目下東京にある同氏に對し御饗宴の返附方を打電した

不帝男は 大泥棒
黃金町の路上で逮捕

京城府西四軒町七一生れ住所不定前科四犯金守□(二七)は二十二日午後十時頃府內黃金町二丁目路上を徘徊中本町署員に逮捕された取調べの結果、前記金は七月二日午前二時高陽郡崇仁面總基里六七神□源方表門より侵入し、就寝中を奇貨として洋服、韓一組、各種預金通帳を竊取したのを手始めに逮捕されるまで二十四件いづれも大小竊盗を働いてゐた事を自白するに至つた。目下取調べ續行中である。

人夫が即死

【仁川電話】二十三日午前七時二十分頃仁川驛構內鮮車北部において鮮人□□□(二十二)の人夫は洋鐵貨物取扱中のクレーンに觸れて即死した人夫の身許は取調べ中

賣物に出た 沙翁の肖像畫
「ジャぐ\馬馴し」を書いた頃の物 この價十萬ドル

【ニューヨーク發聯合通信】當地に開催中の繪畫展覽會にはシエークスピアと親交があつたといはるゝ英國の畫家サンダースの筆になる沙翁の肖像畫も出品されてゐる右肖像畫は今日まで三百二十五年サンダース家に所藏されてゐたもので同家ではシエークスピア協會その他各方面からこれが讓渡を懇請されたが同家に傳はる至寶として手離さず今日に至つたものであるが、現在の持主メツロールのサンダース氏は今回十萬ドル(二十萬圓)で讓渡する旨發表した。但同畫の希望としては英國なり米國なりの博物館にでも買取つて貰ひたいとある。なほ右沙翁の肖像畫は裏面にシエークスピアと記されこの時三十九歲とあり沙翁三十九歲の時の肖像でシエークスピアがハムレツト、マクベス、十二夜に次いで『ジヤジヤ馬馴し』を書いた年である

軍人と衝突 從業員騒ぐ

【北京廿二日發】昨夜一名の電車運轉手が軍人に毆打された事から電車從業員と軍人間に大亂鬪が演ぜられたが、電車從業員は二十二日朝會議を開き、電車會社をして軍事當局に電車從業員の保護を要求せしむること、負傷者に治療代二十元乃至二百元を給與すること外二ケ條の要求書を會社に提出し二十四時間以內に回答を要求した

さらば營門
けふ七九の除隊式

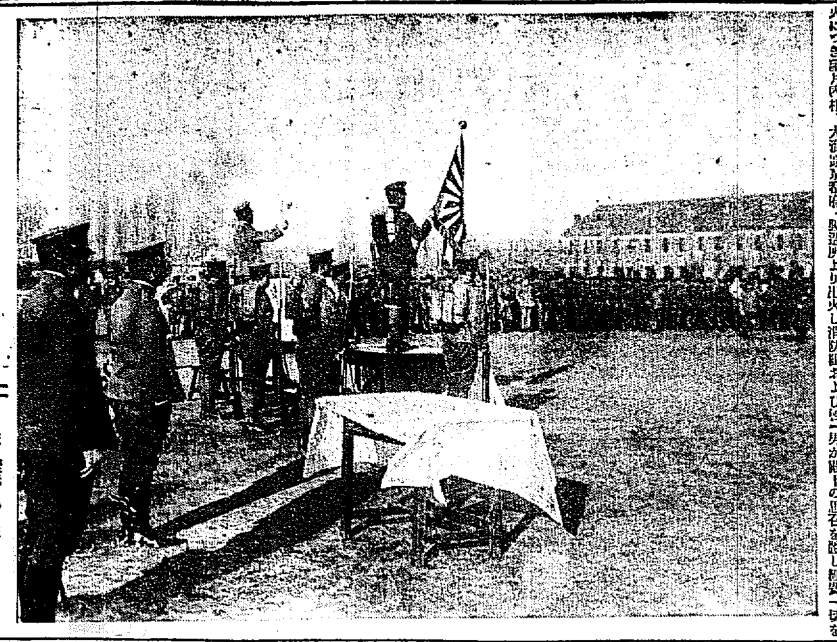

廿日の除隊も目の前に迫つた、久々で父母や兄弟と一つ家根の下で起臥出來ると、滿期兵は嬉しさにソハく\と落ち着きもなく晝は故郷への土産の買物、夜は夜で一家團欒の樂い夢ばかり、しかし長い間苦樂を共にした同じ中隊の人達や兄と仰いだ中隊長と別れるのも辛いとあつて感慨交々であるが、龍山步兵第七十九聯隊では廿三日午前九時から同聯隊營庭で除隊式が行はれ、高山聯隊長の訓辭後分列式があつた、なほ龍山步兵第七十八聯隊の除隊式は廿四日午前九時から、他の聯隊も引續いて除隊式を行ふことになつた(寫眞は七九の除隊式)

對抗試合迫る
あす本社樓上で メムバーの交換

第二回本社後援鐵道對京友倶樂部對抗柔道試合は既報の如く二十五日午後一時から龍山鐵道倶樂部において盛大に舉行せらるゝことに決定したが、武徳殿の公開試合を選擇して兩軍の選手は互ひに腕を磨いてゐるから試合の記錄に今から期待されてゐる、當日の審判には[illegible]が當ることに決定した、なほ兩軍の選手メンバーの交換は二十四日午前十一時本社樓上において行はれる

對抗試合を 前にして
佐藤五段談

鐵道軍總師佐藤五段は語る、柔道界の年中行事の一ツなる鐵道對京城柔道倶樂部の試合も愈々二十五日に迫りましたが、私は指揮に當りますので兩軍の選手諸君の奮闘を期待して居るのでありますが勝負の判斷は出來ません、昨年も鐵道軍が勝つと思ひましたら二三名の選手にケガ人が出來まして惜敗に終りました、最も昨年の優勝軍の稽古は實に眞面目で緊張してやりました。倉田五段の如きは二タ月も生徒と同じく合宿して二タ回の稽古を續けました、昨年の稽古は選手の時は努力の賜物であります。[illegible] 今年は相當に選手も揃つて居るやうです、往年の試合は引分主義(所謂、防禦退嬰主義)を打破して、五倍主義即ち攻撃を目的とする勝負であります、初段試判はルールで行ひますから殊に從來の勝負に拘泥のない人にでも武道の精神は如何なるものであるかを思ふと斯る試合になる事と思ひます、[illegible]

飛降りて危篤

【京城府發】[illegible](二二)は二十二日午後九時頃往十里より本町に向ふ途中、上往十里附近において京城電車一四〇號電車から飛降り[illegible]

陸軍機十數を 遭難地へ急派
柳部機の捜査に 各方面やつきとなる

【名古屋電報】行方不明となれる柳部機の搜査につき土山村を中心とせる消防組員三百名が搜索に努めたが何等得る處なく、よつて二十三日土山興村在郷軍人消防組員出して附近山岳一帶を搜査することゝなつた、なほ明日頃、八日市の陸軍飛行隊に陸軍大臣より柳部機搜査のため出動すべき旨命令あり、二十三日には陸軍飛行機十數機にて大搜査することゝなつた、一方伊勢灣沖合に墜落せる浦田機については、鳥羽より新に三名の潜水夫を出し[illegible]

櫻井大佐歸る

【東京電報】新潟聯隊その他の研究のため、歐米各國を行脚してゐた櫻井大佐は、去る十九日神戸入港の香取丸で歸朝、二十二日午後八時二十分京城着列車で歸京した

被告十七名は 何れも懲役
函館地方裁判所で 共產黨公判かる

【函館電報】函館共產黨事件被告十七名は二十二日函館地方裁判所の公判で何れも懲役に附せられた最長刑五ケ年である

より突然飛降り頭部を強打して人事不省に陷つたので、直に永登浦の本田病院にかつぎ込んで應急手當を施したが、生命危篤

避難の四名が 行方不明となる
盈德の沖合ひで 發動船沈沒に瀕す

【大邱特電】慶北盈德郡[illegible]山光太郎(三十七)は二十一日夜盈德沖合において發動船沈沒に瀕したので、乘組員八名中四名は僚船によつて避難したが、風濤のため行方不明となり、殘り四名は救助された盈德署では漁業者と協力し發動船を出動せしめて四名の行方不明者を捜査中であるが未だ發見されぬ

イタリア新聞ご難
首相令弟の主宰のもの

【ミラン(イタリー)廿二日發】イタリー首相ムッソリーニ氏の令弟でミラン市に發行されるポポロ、デイタリア新聞の二十二日朝刊を差押へた、理由は同紙がイタリー青年に面白からぬ印象を與へるおそれある記事を掲載したかどによるものであるが、面白いことに同紙は現首相ムッソリーニ氏が創刊し今は弟のアルナルド、ムッソリーニが主宰してゐる

ア式蹴球豫選けふから京城運動場で

閨秀小說傑作集

▲要を讓ふ庭園小說　小寺菊子
▲機械病患者の處榮の夢　吉屋信子
▲お[illegible]女の淨水　三宅やす子
—講談小說十二月號で大[illegible]—

當分の間 休校か
神明の盟休 事件擴大

【大邱特電】大邱神明女學校の盟休事件は廿二日に至り更に擴大し一、四年生もこれに加はり全校生徒の同盟休校となつた學校では同夜職員會議を開き全生徒六十名に無期停學を命じたが當分休校のほかなしとみられてゐる。

現金廉賣
メリヤス、タオル其他編製加工品雜貨
冬物品
卸問屋
瀨戸勝本店
京城南大門通一　電話(光)五九五番

お巡さんは 十一割見當

はや年末に迫つた師走を前にして御役所や會社銀行などのボーナス論議ではぼつぼつ年末賞與の噂話しが持ちあがつて來た、景氣のよい方面では十割七十割と景氣のよい目論見話をきかされることもあるがそれに引替て年から年中命を的に犯人の逮捕に街頭の整理に一家眷族さへもかへりみるに遑なき警察方面では果してどんなか、昨年は全鮮を通じて約十五割平均、これでも例年に比ぶれば悪い方ではないと聞いたことであつた然し今年は御大典の警備があり何かで一名缺員あれば一名補充するといつた工合で俸給費の殘額としては殆どない状態、とても昨年の十五割平均に支給する余裕はないとのみじめな話である、勞苦の割に報いられない警官連に對してはボーナス期になると各方面からあらゆる同情が翕然として起つては來るが、今年は大よそ十一割位のところであらう

喧嘩から拳 闘團崩壞

上海露國人倶樂部拳闘選手は數日前ロシア拳闘家シヤンクソンおよび東大よりボートユキ、ターボロの三名を迎へ來たり京城府[illegible]洞ニジンタルノスキー方に滯在、活動常設館優美館に出演せしめてゐたが、ジヤンクソンがボートユキ、ターボロに支払ふべき給金を横領したことから喧嘩となつたが、ジヤンクソンは腕力強く兩名は到底勝ち目がないのでこの上興行を續行する方法なく廿三日西大門署に保護を願ひ出た

ピアノはセヤマ
弊店二階世界一流ピアノ部は常に多數陳列して御ざいます故音律及塗色に至るまで御安心の上御好の品が御自由に御選定出來ます

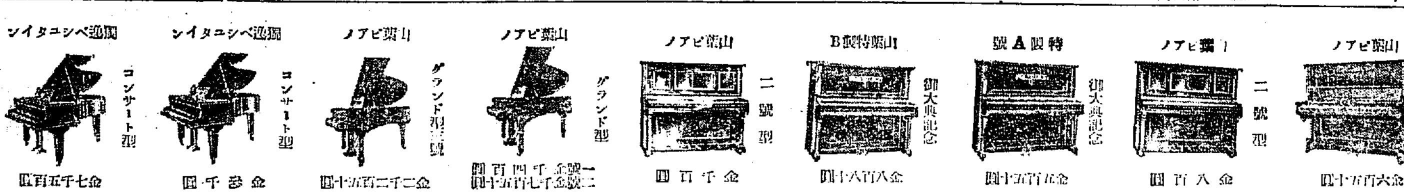

樂器の御用はセヤマに　電話本局四〇〇八番
セヤマ營業所　京城本町　全景
セヤマ樂器店
販賣　山口銀行京城支店

將校用拂出し
茶褐毛布の即賣
空前絶後……一枚で二圓半

この毛布は支那南北戰爭の渦中へ輸送して困つた末の特殊用毛布で、世間によくある特殊毛布と稱して發賣する安毛布とは品質其の他に於て雲泥の差がある優良品である。[illegible]
も僅か三千枚限りで、後では欲しいと言つても前記の如き法外の値では容易に民間では手に入れる事の出來ない品である。それにこの毛布はシベリヤ滿洲方面の嚴寒地で使用する防寒用に特別製織されて居るので[illegible]何人も大喜びである。この期を逸せず希望者は今直ぐ來店するか、ハガキで枚數申込み下さい(代引便で急送す)品物不向の節は何時にても返金す
東京市神田區須田町石町六
東京毛織物組合員
東京毛布須田町即賣所

金牌受領

ノーシン！ノーシン！頭痛に「ノーシン」
本舖　大阪西區靱中通一　三宅

純血を豐富にする　飲みよき鐵劑
テ・ツリール
組成　吉本醫學博士　荷野醫學博士　實驗推奨
石黒醫學博士診斷の下に製したる獨創的コロイド鐵である
赤十字病院御用
慶應病院御用
作用　滋養造血強壯劑としてコロイド鐵がなぜ優秀さるゝか、それは腸内へ吸收が迅速で排出量が少ない、隨つて血を増し活力を附與するに必要なる鐵が偉大の働きをなすが爲である
特徴　一、だれでも好む美味である　一、お茶を飲んでも障りがない　一、胃腸を害せず便秘もせず　一、吸收効力で効果が迅い　一、血液素の生成をたすけます
應用　貧血の方、冷へ性の方、虛弱の方、病後の方、不眠の方、産前後の方、神經衰弱の方、頻小便する方、子寶を得たき御婦人精神過勞の方、等
二週間分　貳圓八十錢　(說明書郵呈)
發賣元　東京日本橋區本町　里村三治商店　振替東京二五六五番
婦人月經直後毎月一瓶宛常用せば體美を増して健全となる
各藥店にあり

洋釘鋼。鉛鐵。鉛管。パイプ。機械。工業用付屬品
土木建築材料
角野商店
釜山府幸町二丁目
電話長二三三番　振替口座釜山二二二番

京城本町二丁目
日蓄商會
釘本洋樂器店
電話本局二六三番　振替京城六八四番
目錄は御申越次第無料贈呈

朝鮮に於けるメートル法實行現勢【下】

總督府商工課　太田脩

第一、敎育

最も實行の顯著なるは小學校敎育で、殆んどメートル法を使用し、度量衡に關する事項の敎授は勿論計量觀念養成上の施設例（ばメートル系器具の備付、敎室內或は舍外に凡例を示し、知識の修得に努めてゐる外、身體檢査、體操は凡てメートル法によつて行ひつゝある。

第二、內務方面

イ、土木事業の設計、設計書の全部に、上水道給水量

第三法務方面

刑務所關係に關する事務、調劑身體檢査、藥品の受拂及藥品の購入の全部

第四、山林部方面

砂防工事（化學的試驗所關係）

第五、警務方面

イ、活動寫眞フイルム檢閱事務
ロ、衞生試驗に關する一切の事務
ハ、阿片販賣に關する事務
ニ、自動車取締に關する事務
ホ、競馬に關する事務

第六、官房方面

物品の購入に關する會計事務

第七、殖産方面

イ、穀物檢査（袋入）肥料檢査事務、ロ、鑛業、畜産の一部、ハ、水産

第八、鐵道方面

官廳側に於て最も早く實行せるは鐵道關係であつて、今日は運輸關係を除くの外工務關係を初め全部實施してゐる但し運輸關係が來年度より實施の見込である

第九、遞信方面

電信、電話以上は官廳側における狀況であるが、爾民間側においても相當見るべきものがある。

第一、工業方面

工業方面に在つては政府の工業品規格統一と相俟つて工業諸材料及製造品は漸次メートル單一化にならんとしつゝあり、現に釜山瓦斯會社及京城電氣會社の瓦斯メートルの過半數はメートル法によつてゐる（イ）平壤小野田セメント（ロ）海軍燃料研究鑛業所より發出す煉炭はメートル法に依る一三六〇個を一トンとして發出して居る

第二、商業方面

商業方面でも近時同業組合其他團體に於て實行するもの增加しつゝあるが、最も成績を擧げつゝあるは白米のキロ建である（イ）白米商　京城に於ては昭和二年八月より、大邱に於ては昭和二年五月より、平壤に於ては昭和三年四月より夫々白米の市場取引を實施してゐる（ロ）公設市場　京城に於ては昭和二年六月、大邱に於ては同年五月、平壤に於ては同年五月より一部實施（ハ）石炭商平壤に於ては本年十一月よりキロ建で實施した（ニ）其他京城に於ては、三中井を初めとし市中の大越、三中井菓子砂糖其の他雜貨の一部をメートル法を採用し、其の外吉野町谷川商店のメートル賣販、醸造酒造居の銘酒「リットル」「町東洋窯業の瓶々所がメートル法によつてゐる。又平壤に於ても昭和三年八月より肉類、蔬菜類はキログラム賣りを行ひつゝある。又釜山人蔘販商は殆んど五十センチの一盆を使用してゐる。

以上は現在朝鮮におけるメートル法の實行趨勢であるが今後は官廳側においても來年度より實施の準備事務も多々あり、民間側においても漸次實施に馴致されんとしてゐるのであつて、內地における狀況と比して決して恥かしからぬ成績だらうと思ふ。然しながら大局より見れば決して理想的な實行狀況とはいへず、殊に一般家庭における商用の如きは無理解な點に種々の障害を來たすが如き有樣もあるので、一般にあつてもどしどし實行していただきたいと思ふ。

面白い室內玩具

◇……瑞西製の積木
◇……怪しく光る猫

寒い季節として子供は自然室內に親む事が多くなります。そこで多としてふさはしい玩具が必要になりますが、最近このましい舶來の玩具が數種輸入されました。そのことを記しますと、まづスキッツル遊びのもので瑞西製積木、これは各木片がくさびでつぎ合せるやうに出來ておりますから、折角積みあげたのがくづれてしまふやうな事がありません。スキッツルは手藝の盛んな國として如何にも好ましい家、それは日本で現在はやりになつてゐる

文化住宅式の建物を要領よく、その外觀を積木でこしらへあげる事の出來る氣のきいた玩具のものです。次ぎにドイツから來たのでは玩具ではありませんが、お人形の着物をぬふ小型のミシンが輸入されて、洋服やエプロン等をぬふてお人形に着せるには大へん便利です。アメリカのものでは側の茶目の氣のある玩具で、トウキスタム會社のフットボール人形が新發賣してをります。これは今までに輸入された動物人形だとか、ゴルフ人形等のやうに手足等の運動の表情が自由で、六人一組になつてをり室內玩具として好評になつてをります。なほマダカスカル猫といふのが來てをります。この**猫の人形は**眼や爪、尾の末端が暗だとか、暗い所で怪しい光を發しますから、種々興味があり、同時に胚體はやはり自由に變形させる事が出來ますから、なかなか可愛らしい玩具であります

大阪文樂座 淨瑠璃一行 あすから京劇で

大阪文樂座淨瑠璃若手連竹本陸路大夫一行は愈よ明二十四日より五日間毎夜午後六時より京城劇場において花々しく開演する（寫眞は竹本陸路太夫、左三味線野澤八造）

靜諷社例會

靜諷社第十四回例會は二十五日（日）正午より永樂町俊城會館組合樓上において月例會を左記番組により催す一般同好者を歡迎

素謠▲三輪（友村、梅村）正午始▲融（林大家）▲胡蝶（村上夫人、佐野夫人）
▲未定（西川、石崎、佐々木、齋藤夫人、梶山、三田）
素謠▲藤戸（近藤、佐々四）時半▲海上（大臣三田、佐氷、梶山）
仕舞▲未定（大和田）
素謠▲（六時半頃）▲巳（會田）淺川
仕舞▲敦盛（西田令嬢）▲百萬（慰）▲紘上（武安）附祝言

錦心流琵琶會

元町一丁目錦心流松井瀞水邸では廿四日午後六時から第四回元町錦心組合會樓上で御大典記念琵琶會を催す主なる出演者は左の通り

演説千代の譜（會長）▲龍の口（櫻井杵水）▲松の間（福田杵水）▲常陸丸（山上雅水）▲伊東の御龍（小谷聞水）▲橘大隊長（齋藤侍水）▲誉晴れ（高木遊水）▲川中島（栗山司水）▲屋島の譽（松井瀞水）

將棋新手合（一）

於東京市日本橋區槇町一ノ四　將棋新手合
平手　先　八段　木村義雄
　　　後　七段　花田長太郎（東京）
（圖は四四銀迄の局面）

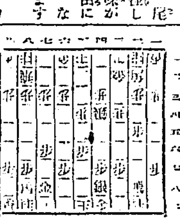

▲七六歩△三四歩▲二六歩△五四歩▲五六歩▲六二銀△二五歩▲五八金△四八銀▲三二金△七八金▲六九玉△三三角▲六六歩△六八銀▲四六銀△五七銀右▲五五歩△同歩▲同銀△五六歩▲四四銀（以下次號）

（解説木村七段講評）

（後手）五四歩と突いて、敵の模樣をみるのは、手堅い策戰である。

（先手）五六歩と應ずるのは、當然である。

（後手）五三銀と早繰りするのは中飛車な模樣を含んだ手段である。

（後手）四四銀と上るのは、角道を留めるか、五五歩と突いて、歩を持つ意味で面白い手段である。

（後手）三三角と上るのは、押へり戰をさけたのであるが弱い手である。四一玉とよつて敵の動靜を窺ふ處である。

（後手）十五歩突きは豫定行動である。

ＪＯＤＫ　（京城放送局）

十一月二十四日（土曜日）

午前一〇、〇〇　氣象概況、各地天氣實況
午前一一、〇〇　料理獻立、日用品値段
午後〇、三〇　家庭講座

菊の冬籠と春の仕度　竹村虎太郎

竹村虎太郎氏は菊造りに於ては京城屈指の人、恰度菊の越冬準備の期であり如何にして此の醜寒の朝鮮に於て無事に越冬させるか。春の仕度は如何にするかに就いてのお話。

同三、四五　ニュース
同六、〇〇　童話　**少年王子**　南山小學校　甲斐周吉

お話の筋は或る力の強い少年王子が其の家來をあらゆる苦痛困難と戰つて救つたと云ふので其苦心の程や勇ましい少年王子の働きはお樂しみに包かずに聽きませう

同六、三〇　講演　**中繼放送に就て**　遞信局技師　佐佐木仁

中繼放送には有線によるものと無線で中繼する二種ある。有線中繼は今回の御大典記念放送で內地放送局が東京、名古屋、大阪各局を中心として日本全國的に試みてゐるのがそれで無線中繼はこの京城放送局が現に苦心を重ねて行つてゐる內地中繼がそれである。この中繼放送は如何にして行はれるかに就いてファンの方々でも詳しくは御承知ない事柄である。幸に遞信局技師佐々木氏に願して詳しいお話をして戴くのはファン諸君に結構なお話であらう。

同七、〇〇　義太夫　**三勝半七酒屋之段**　文樂座淨瑠璃　竹本陸路太夫　同三味線　野澤八造

大阪文樂座一行の京城を機とし

て本夕から三回の豫定で本場の淨瑠璃を放送する。今回來城の一行は斯道熱心の若手揃ひ車輪に勤めると意氣込んでゐるから聞きものだ。幕間には掛合ひを放送する豫定。

落語　**よいくそば**　柳家重樓　外はやし連中

田舍者一人がお江戸見物に赤毛布式を遺憾なく發揮してお笑ひを演じ江戸名物そばやに上り江戸兒に「ヨイ〳〵」だと思はされても其の意を解せず主人に聞いて讀め言葉だと云はれてスッカリいゝ氣になり芝居見物の折に兩人ともヨイ〳〵を連發して大笑ひとなり落ち」

小唄數種　柳家三津次

1待ちわびて、2風にうらみ、3その割や、4主さんと、5なされやく〳〵

同八、二〇　ニュース　柳家流家元　伽倻琴並唱歌

同八、三五

ラヂオドラマ　朴戸目譯「櫻上君子」　ラヂオ劇研究會

セロ、ピアノ二重奏　セロ　高勇吉

歌劇「鐘笛」主題による幻想曲　ベートウフエン作外一曲

ピアノ　エリンコ、ロッシー

一、バラーデ　ショパン作
二、即興幻想曲　同

エリンコ、ロッシー

セロの高勇吉氏京城にはおなじみの深い人である。既にその技術に於ては云々する必要はない只今度は愛人ヘッテイさんの舞踊を見せるに來たのであるヘッテイさんの舞踊を紹介したいのだがラヂオではどうとも出來ないと高勇吉さんの嘆き。

同九、四〇　時刻報、氣象概況、翌日プログラム發表

映畫界の名優物語（中）

ラモン、ナバローの二人の場合は屁想となつて神につかへて居る彼の親友としてはロナルドコールマンでその親愛の程は殆ど兄弟同樣である彼の或役は丁度コールマンの主役とどちらがどちらや一寸區別に苦しむ。近いリウッドの噂によればラモンは僧侶となつて安靜な生活に過へるといふ噂であるがこれは世界のファンをして憂鬱をしめたことであらうが、然しこれは作られた虚説、彼はこれを否定して居る。

て居る。たゞ獻身的の嘆へ無持ちが安穩を欲するやうになつた事は事實である。趣味として音樂を練習して居る。音樂は彼のオアシスである。この方面においても彼はオペラ歌手として相當成功をおさめられるものであるといはれて居る。既に二代目ヴァレンチノとしては稍ヴァレンチノより智的にすぐれた方面が日常生活において見る事が出來る。」

×　×　×

ジャネットゲーナー。この名畫を見ただけであのちよつぴりそばかすがあり背の低いみすぼらしい子の顔を思ひ出すことが出來るであらう。彼女は「第七天國」に出演して居るがこれによつて一躍有名になつたたこれによつてジャネットゲーナーの名は一躍有名になつた次ぎに「第七天國」そのつぎに「街の天使」と次ぎ〳〵に在域を出すに至つていやが上に彼女の人氣は向上し來たのである

彼女の上さはその可憐と感嘆にも似たそのいぢらしさにあるといはれてゐる。フラッパーとそのガの世の中にその健けさと陽氣

りする涙やかさは如何に見る者をして氣持ちよさを與へる彼女にもまた腕の目さめはあつた頃めハーバートマウシトンと結婚したら一が彼女の纏態の為まるにつれその纏は實を結ばずして破落しさつた。ジャネットは芳紀正に十二歲である。彼女はにかみながらにも結婚を待つ女に好感ら感賞が誘る風情なれといのりたい。顔は顔を生んで居る彼女の共演者であるチャールスファーレルは彼女の相手として推ぐに出されてゐる。顔は顔を生んで彼女の戀は成り立つて居るのであらうか疑問である（ロナルドコールマン）

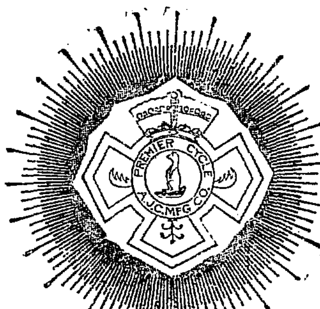

今回又々朝鮮總督府遞信局に二百台納入!!
納入總數一千六百八十七臺
光榮燦たりプリミヤ自轉車
これ品質の優秀信用の絕大を語るものにあらずして何ぞや!!
發賣元
株式會社丸石商會京城支店
京城府黄金町一丁目

名產扇印リンゴ　黄州林檎組合 黄州果樹園 代表者 穗坂秀一
▽世人一概に林檎と申しますも優良品あれば不良品もあります、本園は客本位信用第一を主義とし最新化學的栽培を行ひ大量生產を以て統一したる逸品を提供し併せて價格の低廉を目的とするのであります
▽榮養價値から云へば含有のビタミンＡＢＣ共頗る多く食慾を進め消化を助くる効力偉大であります
▽御贈答品＝三越の特別意匠になる斬新優美の特製＝の取揃へてあります御用命願ひます
▽黄州驛立賣り林檎は本園產なり是非御賞上を願ふ
中央特約店　京城　株式會社三越
南部專賣店　釜山　釜山食糧品株式會社

僅かに三日間　廿四日　廿五日　廿六日
冬物大的大安賣
▼メリヤス雜貨・コドモ用品一切▼
▼三割安カラ半値品・大廉賣
販賣品の一部
メリヤスシヤツ　六十錢ヨリ
ホルワイシヤツ　一圓ヨリ
男子靴下二足　五十五錢ヨリ
婦人毛シヤツ　一圓九十錢ヨリ
シヨール　正札の半値
子供メリヤスシヤツ　七十錢ヨリ
子供毛シヤツ　九十錢ヨリ
子供綿コンビ　五十錢ヨリ
子供毛セーター　一圓九十錢ヨリ
子供帽子　正札の半値
其他見切品澤山
京城　まるやかんぐ本店

奉祝　悠紀齋田、主基齋田御用
清水式無砂精米麥機
御即位の御盛儀は首尾能く御擧行あらせられ
本機によりて精白せられたる悠紀米主基米は白酒黑酒となりて御神前に供せられたる事は無上の光榮であります
東京神田五軒町三番地
製造發賣元　合資會社清水商會
京城府黄金町一丁目（電本局三三〇一）
特約店　泰明商會京城出張所

金鶴ポマード
アレ止め第一
金鶴クリーム
貴女をより若くする貴女の金鶴クリームが貴女を待つて居ります
本舗　野村鶴谷商店

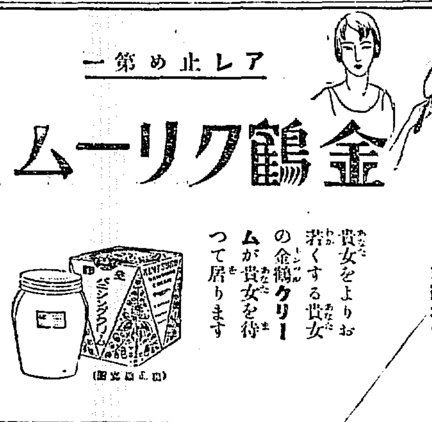

資本金參千萬圓
株式會社朝鮮殖產銀行
京城府南大門通二丁目
頭取　有賀光豐
月賦又は定期償還方法に依る産業資金並に外資通貨行預金並に貸金業務を取扱申候
支店及派出所
（京畿道）仁川、水原、開城（忠清北道）淸州、忠州（忠清南道）公州、江景、大田、論山、天安（全羅北道）全州、群山、井邑、南原、金提（全羅南道）光州、木浦、麗水、順天（慶尚北道）大邱、金泉、尙州、安東、浦項（慶尚南道）晋州、統營、馬山、蔚山（黃海道）海州、沙里院、安岳（平安南道）平壤、鎭南浦、安州（平安北道）新義州、寧邊（江原道）江陵、春川（咸鏡南道）元山、咸興、北靑（咸鏡北道）羅南、城津、淸津
右の外內地、朝鮮、滿洲、支那各地に於ける取引先有之候
殖產積金　貯金を始めるには此積金に御加入なさい

御買物は丁子屋マーケット
22日
23日
24日
25日
26日

ノーシン！ノーシン!!
頭痛にノーシン!!!

氣管支加答兒＝喘息＝百日ぜき等より來る、咳嗽を鎭め、速に痰を祛り
副作用なく絕對安全の優秀なる藥劑
呼吸器散
主効
◇かぜのたんせき
◇喘息のたんせき
◇小兒の百日ぜき
◇肺病のたんせき
◇のんどはれ痛み
◇音聲かれ出ず
其他胸先苦しきを和げ夜間安眠の効力顯著なり
發賣元　大阪　丹平商會

小粒　大粒　仁丹
消化素口香料
仁丹ハミガキ
仁丹體溫計
仁丹歯ブラシ
仁丹齒磨

アメリカで 裸脛が流行 (三)
生糸にどう響く

所でアメリカは靴下製造に生糸をどれ程使ふかと云ふにアメリカ絹靴下協會調査によれば輸入生糸の約三割だと云ふ。即ち一ケ年にザッと二千二百萬封度の生糸を消費する勘定になる。アメリカの女が若し一年の内四ケ月間素脚で靴下をはかない事になると右の消費高は三分ノ一方減る譯で輸入總高の一割方が不要となるのである。右は夏季の四ケ月間アメリカの婦人が老幼こぞつて靴下なしの裸脛となつたとしての計算である。勿論そんな極端な事はありやう筈がない

……◇……

尤も生糸には今一つ他に恐るべき大敵がある。それは人造絹糸である。人絹の品質は最近非常に進歩して來た。その上に第一價格が安い。品質では遜色されることはなくても生糸も何とか其の生産費をもう少し安くする工夫をしなければ次第に立場が困難になるのは見え透いてゐる

……◇……

アメリカにはヴイスコース人絹會社の大きな會社があり各地に工場を持つてゐるが之れとは別に今から一年半ばかり前からテネッシー州の山間のエリザベストンと云ふ小邑にドイツ人經營のアメリカン、ベムバーグ、エンド、グランツストツフ、コーポレーションと云ふ人絹會社が出來、既に二つの大工場を建設して盛に運轉してゐる。往く〳〵は三萬人の職工を使ふ大會社たらんとしてゐる。

……◇……

此會社で出來る人絹は非常に品質が良くて見た所、觸つた所、殆ど天然生絲と相違がない。最近ニユーヨークの織物仕入れ専門家を呼んでこの人絹で織つたものと天然生糸で織つたものとを並べて識別させた所少しも見別けがつかなかつたさうである

總戸數は増すが 自作農は年々減少
朝鮮農家戸數調べ
總督府發表

總督府では此程の管下の昭和十二年末の農家戸數調査および農家種別調査を發表した、これによると農家戸數は三、○○○戸、三七〇、〇〇〇戸?[illegible]一三四八戸で、前年に比較し八千、○七六戸を増加し、總戸數は五五、二二五を減少し總戸數において二七、八五一戸の増加を示してゐる、農家戸數の増減は一定してゐないが、總戸數としては増加の傾向にある次ぎに農家種別調査は左記發表の通りであるが、最近數年間の統計を見ると地主甲、地主乙の如き大地主は年と共に増加する一方で、自作および自作兼小作は年と共に減少してゐる、これは朝鮮の土地が漸次小農の手から大地主に移動しつゝあることを物語るもので、この點内地と殆ど同樣な傾向にある譯である昭和十二年末現在の道別農家戸數左の如し(單位戸)

	戸數 專業	戸數 兼業	戸數 計	人口
京畿	[illegible]	[illegible]	[illegible]	[illegible]
忠北	[illegible]	[illegible]	[illegible]	[illegible]
忠南	[illegible]	[illegible]	[illegible]	[illegible]
全北	[illegible]	[illegible]	[illegible]	[illegible]
全南	[illegible]	[illegible]	[illegible]	[illegible]
慶北	[illegible]	[illegible]	[illegible]	[illegible]
慶南	[illegible]	[illegible]	[illegible]	[illegible]
黃海	[illegible]	[illegible]	[illegible]	[illegible]
平南	[illegible]	[illegible]	[illegible]	[illegible]
平北	[illegible]	[illegible]	[illegible]	[illegible]
江原	[illegible]	[illegible]	[illegible]	[illegible]
咸南	[illegible]	[illegible]	[illegible]	[illegible]
咸北	[illegible]	[illegible]	[illegible]	[illegible]
計	[illegible]	[illegible]	[illegible]	[illegible]

次ぎに最近七ケ年間の農家の戸數および昭和十二年末現在の農家種別の一般左の如し(單位戸)

	專業	兼業	計
六年	[illegible]	[illegible]	[illegible]
七年	[illegible]	[illegible]	[illegible]
八年	[illegible]	[illegible]	[illegible]
九年	[illegible]	[illegible]	[illegible]
十年	[illegible]	[illegible]	[illegible]
十一年	[illegible]	[illegible]	[illegible]
十二年	[illegible]	[illegible]	[illegible]

	地主(甲)	地主(乙)	自作	自作兼小作	小作	火田民	合計
京畿	[illegible]	[illegible]	[illegible]	[illegible]	[illegible]	[illegible]	[illegible]
忠北	[illegible]	[illegible]	[illegible]	[illegible]	[illegible]	[illegible]	[illegible]
忠南	[illegible]	[illegible]	[illegible]	[illegible]	[illegible]	[illegible]	[illegible]
全北	[illegible]	[illegible]	[illegible]	[illegible]	[illegible]	[illegible]	[illegible]
全南	[illegible]	[illegible]	[illegible]	[illegible]	[illegible]	[illegible]	[illegible]
慶北	[illegible]	[illegible]	[illegible]	[illegible]	[illegible]	[illegible]	[illegible]
慶南	[illegible]	[illegible]	[illegible]	[illegible]	[illegible]	[illegible]	[illegible]
黃海	[illegible]	[illegible]	[illegible]	[illegible]	[illegible]	[illegible]	[illegible]
平南	[illegible]	[illegible]	[illegible]	[illegible]	[illegible]	[illegible]	[illegible]
平北	[illegible]	[illegible]	[illegible]	[illegible]	[illegible]	[illegible]	[illegible]
江原	[illegible]	[illegible]	[illegible]	[illegible]	[illegible]	[illegible]	[illegible]
咸南	[illegible]	[illegible]	[illegible]	[illegible]	[illegible]	[illegible]	[illegible]
咸北	[illegible]	[illegible]	[illegible]	[illegible]	[illegible]	[illegible]	[illegible]
總計	[illegible]	[illegible]	[illegible]	[illegible]	[illegible]	[illegible]	[illegible]

備考 (一) 地主(甲)とは其の所有する耕地を悉く小作せしめ自ら耕作せざる者地主(乙)とは所有耕地の大部分を小作せしめ一部分を自ら耕作する者 (二) 火田民とは火田耕作に從事し兼て火田式耕作法に依る耕作に從事する者にして「地主、自作兼小作、小作」中に計上せらるゝを以て合計中には之を含ます

	地主(甲)	地主(乙)	自作	自作兼小作	小作	計
昭和六年	[illegible]	[illegible]	[illegible]	[illegible]	[illegible]	[illegible]
七年	[illegible]	[illegible]	[illegible]	[illegible]	[illegible]	[illegible]
八年	[illegible]	[illegible]	[illegible]	[illegible]	[illegible]	[illegible]
九年	[illegible]	[illegible]	[illegible]	[illegible]	[illegible]	[illegible]
十年	[illegible]	[illegible]	[illegible]	[illegible]	[illegible]	[illegible]
十一年	[illegible]	[illegible]	[illegible]	[illegible]	[illegible]	[illegible]
十二年	[illegible]	[illegible]	[illegible]	[illegible]	[illegible]	[illegible]

中旬頃に 鮮銀券が膨張

二十二日の鮮銀券發行高は一億一千六百九十萬八千圓正貨準備高六千六百五十四萬三千圓と前日に比較して發行高百二十二萬四千圓、正貨準備高百二十一萬六千圓の增發を見た。例月廿一日以後は依給關係が殘分だけ回收を見アトは所謂中綴みを示すのが常であるが今月は米資金の需要旺盛となつて來たので却つて前記の如く增發を示した譯である奧地の米出廻り增加につれて各地銀行からの現金輸送多く鮮銀券は更に增發する模様である

商議答申案と 當局の意向
實施は明年十月 聯合會は公認

朝鮮商議所令の改正につき朝鮮商議聯合會の答申が來たので、各商議ではその答申に基き改正案を審議中であるが、施行は明年十月頃になる見込みである、なほ改正の内容については各商議聯合會の答申を斟酌するが、當局商工課の意向ではそれ〴〵その地方獨特の要望を徵した方が建設的參考となる點が多からうと思へ、各商議所にあて諮問したものである、然るに聯合會の答申に纏めたのでは地方の個々の特徴なり意見なりが沒却されてしまふおそれが多いので聯合の上には效果が薄いと見て居る、從つて聯合會の答申をどこまで認めるかは疑問と見られる。次ぎに商議所の聯合會を内地の如く法によつて認めるか否かといふことは、諮問にはなかつたが、當局では聯合會を公認すると共に地方商議所個々の意見が沒却され勝ちながら、現在聯合會が存在しこれが相當に活動して居る以上のみ鑑みこれを公認しそうな模様である

年内に 荷主協聯合會を

荷主協會はすでに京城、平壤、群山、大邱、新義州の五ケ所に設立を見たが、近く元山、淸津、釜山でも設立準備中であり、その他木浦、大田、などを加へて少くも本年中には全鮮十ケ所位に達する見込みで、これ等の聯盟のあかつきは各地との聯絡をはかるため京城に聯合會を置く事に準備を進めてゐる

噂される 漁油會社
資本金一千萬圓 三井系とも云ふ

朝鮮における漁油の生産高は近來漁況北鮮沿岸に漁の漁獲高が斷然增加して以來急激に勃興して來た、昭和二年の魚油生産高四百萬圓、昭和四百八十萬圓に達した、漁油は全部大阪、神戶、東京等に移出されるので、今や朝鮮の重要な産業となつて[illegible]

東拓の南洋進出 當を得てゐる
この觀方もある

東拓の南洋進出計畫につき種々の批評が行はれてゐるが、以下の意見もその一としておかれてゐる鮮滿に於ける東拓の現狀から見れば東拓更生の道は鮮滿以外にないやうであるが、南洋の出廻り以外にないやうでもある、即ち滿洲では半規の放資は全然なく極度に消極的經營方針を餘儀なくされてをり、朝鮮でも事業の性質上、殖銀と競爭的立場に置かれてゐるが、信託業務を殖銀と支店網の完備してゐる殖銀の有利な立場に應へられて伸び難く、土地改良事業の如きは土地改良會社と折半やつてゐるといふ消極的態度を持してゐるのである、從つて鮮内では今や、鐵町步(三十萬町)の地主會社となつてしまつた感があるが鮮内では石炭又はその他の鑛山、山林等の事業がないでもないとしても採算不合の事業のみで思切つて投資經營する事業がない、それに朝鮮の現狀は從來の如き東拓會社の存在を左まで必要としないので國家的見地から東拓が南洋に進出するといふことは當を得たものであり朝鮮滿洲に於ける東拓の經營は全然面目を新にして時代に添ふやうな方針を確立する必要があると

東拓總裁の 鮮滿地方視察

渡邊東拓總裁は來る十二月二十八日が任期滿了で、離任すると傳へられてゐるが、今回突如、石川東榮課長を帶へ二十二日來東京發京城、ハルビンを終點として來鮮し、鮮滿各地の東拓地を視察すること、になつた右は今回の南洋進出問題が鮮滿方面で不評なのでその諒解を得るためと觀られる、一方退任の決心で最後の視察を行ふことになつたとの說もある

朝土地の 金錢信託 配當八分

朝鮮土地經營會社金錢信託の配當は八分を行ふと內定した、右は信託預金を一般の利廻りに運用し二分は會社の手數料として八分を配當するものであると

中旬米粟輸移出入

總督府發表、十一月中旬における米及粟の輸移出入高左の如し(單位石)

米	輸移出	一六三、三二八
	輸移入	三四八、七三五
	累計	一四、九九九
粟	輸移入	二一、八九八
	累計	一一、九四五
		一九、二八八

郵便爲替 取組增

全鮮各郵便局所で扱つた十月中の爲替取扱高は、振出二千五百四千百三十八口金額九百二十一萬七千七百八十八口で拂渡は口數二十五萬五千八百四十四口金額九百十三萬二千二百六十圓であって、之れを前年同月分に比して受拂共に九分の增である

東拓人事異動

東拓では矢野木浦支店長の南洋調査に伴ひ二十三日附左の如く支店人事の異動を行つた

命本店勤務 木浦支店支配人 矢野兼
命木浦支店支配人 平壤支店支配人 市岡[illegible]
命平壤支店支配人 大田支店支配人 小椋[illegible]
命朝鮮營業務主任 永田[illegible]
命朝鮮營業務主任 上田文三郎
命非常口支配人 古河[illegible]郎
命釜山支店支配人 桃原茂太
命大田支店支配人 今井[illegible]雄
命大田支店副支配人 松浦[illegible]
命京城金融主任 川手[illegible]
命入道支店副支配人 田淵勵

海外經濟電報

[illegible]

株式
阪地の小戾で 引際に小締る

前場 昨二十二日後場下押しの氣先、今朝も阪地の寄合みを移してジリ〳〵小戾したるため結局強保合となつた。かくて昨後場止に比し大新十錢安乍ら東新は七十錢高であつた

後場 阪地高のため また盛返す

後場は前場の反撥の氣先、後場は又復鐘紡系高の刺戟を受けて內地が手堅く寄付いたので當所も良好に寄付き、アヂリ〳〵戾して前場止に比し大引せり、かくて昨後場止に比し大新同東新一圓十錢高であつた

材料に乏しく 威力は殺がる

過日來政局安定見越を前に鐘紡の宮川一派は東新を中心に頗り從に買ひ十八圓臺に亦騰した。併し其の間中旬買物も一時決烈の出超減に續いて支那問題は一時決烈の形となり容易に解決が持てずに殘押されて首も十五圓位に後退した、荷結局は悉くに日支交涉に對する懸念のため依然冴えずヂリ〳〵下押の步調を辿つてゐた、かくの如く無味乾燥なるため東新は勿論雜株類も氣乗り薄で從つて商內は手控への姿であつた、殊に中旬財界は財界不況のため買注文なく又目先としても判然たる材料も認められないので一つ威力を殺がれ戰派に感がある材料がないと感じがあつた

人氣の轉換まで 一張一弛か

相場は一高一低、保合を繼續しているが、年末を控へ且又金融緩慢による預金利下げを豫想して弱高見越しに押目は買はれ底意は案外强調であつた、併し東新の先頭は依然全般の人氣を牽る力なく雜株は依然出超減を示し又敗派は未だ金融金融問題を楯に買安心に飽つてゐる譯なので出現する頭の狀態となるも止むを得まい、只今後は何か新規の材料でも出現して人氣が轉換、せめて當分は矢張り一張一弛の冴えない場面を繰返すものと見られた

大相場出現は 甚だ疑問か

過日急騰した東新も中旬買場の出超減に一般は嫌氣を催したる傾向[illegible]

東新代引激增
步も引上ぐ

過日米强調を辿つてゐた諸株も當場の出超減で伸力を殺がれてゐたが、其後鐘紡高によつて上支へられたので人氣も稍々快復し相當買氣を見せて、即ち大新は日步三十錢と四錢方引上げられ代引も一千〇七十枚と百二十枚を增加し、東新も日步七十九錢と九錢方引上げられ代引も三千一百枚と四百三十枚の激增を示した、これは內地の商物が流入した結果らしいと

商內益々不振
小口許りで

出超減に日支交涉問題で相場も稍軟化した形勢であつたが、其後鐘系高に刺戟されて多少見直したかの如くなるも未だ警戒人氣は去らず只小口の新規買や、商向の賣物があるのみであつた、商內は京城の利喰賣に押目買が田中方面の利喰賣があつた、かくて昨後場は二出來高五〇〇枚に對し今日は東京の取一〇枚(大新五〇〇東新一七〇合計二一〇枚)以上の手口左の如し

今日の手口 大新 賣方 田中道五〇▲買方松山五〇

つよきよわき

株式 相場は當場出超減に嫌氣されたが、軟化した經濟も見受けられたが、依然弱い

▲しかし鐘紡取組高の減少してゐる處から見ると硬渡の即席せる鐘の年末相場や親高の相場が出現するか否かは遲た疑問である

▲何れにしても現在の無味乾燥なる相場を展開するには矢張り新規の材料が出現しなくては至難であらう

▲かくの如くなので强人氣旺盛のうちにも増城は去らず小口の押目買と利喰的の賣物のみであつた

期米 强い
買氣旺盛で 地合は强硬

前場 正米の手ヂリ高に小口筋の買氣を刺戟して今朝は先物二十五圓九十二錢と手堅く寄付きの內商強みを見せ、九十一錢と伸びて見せ、九錢方より米師の買物もしもつとより、正米師強く四錢上げ前場は九十二錢と更に引締り押目を叩いて居る傾向に至る強の買氣を催した丈け相場の地合は强硬であつた

六圓臺を突破
正米高を受け

後場 正米高に小口筋の買氣を喚起せる折柄後場は阪地の引締りを受けて一層買物を呼び先物二十五圓九十二錢と前場止値より七錢高に寄付き利喰物等の戾り賣りのめり正米高にて依る買物現れに二節は九十八錢と伸びみしもとより二節は遂に六圓の關門を無難作に突破して〇一錢と跳ね上げるや賣方の踏み買ひと見る物を呼び四節は更に四錢方の伸びみにアトは四錢所に反落した

財界の復活迄は 立直りは困難

政府は來る二十六日米穀委員會を開き今後の對策に付き協議を爲す事となつたが、其の結果は米界に如何なる反響を及ぼすかは市場一般の關心事であつた

期米 多少の氣乗りもの所は安く少いも內は結局珍しい閑散であつた、米價の賣れ行きも閑散、近來は持して見ると無理もない、それが前年と同じ變りない安値を底に追ひしても高い結果を見るより他にない、もつれて見ると如何に作柄は凶作でも價格の狀態から復活して來ないと米價も本當には離れないのかも知れない、聞けば政府は二十六日米穀委員會を開いて米の鮮上げ策を協議するとか、更に踏上げの目論見より財界の復活に努むる方が米界にも有効があるかも分らない

定期としても 正米に追從か

定期は依然廿五圓九十錢所に低迷ひと云ふ商狀なるが一方正米は昨三日前より二圓錢高を到じ從來に比し多少活氣づいて來た是れは久しく當用向以外買付けを躊躇し警戒[illegible]後者の米相場も一時、五、六十錢方向つた切りアトは以上反落し依然低迷を繰返して居る米は新穀の出盛に直面せる、にも拘らず定期は一時五、六十錢方向つた切りアトは以上反落し依然低迷を繰返して居る事は新穀の出盛に直面せる、にも內地の需給關係は決して樂觀を許さない、實收より約六百萬石を減少し明鮮米の二回豫想から見ると前年の作でも米價の釣上げ策を行ふにも米價が不良であれば米價の値上げ策を見る所なるも[illegible]相場も注目を惹ける所なるも、若に付

仁川期米各店底合 (單位百石)

當限賣方	[illegible]		
同 買方	[illegible]		
中限賣方	[illegible]		
同 買方	[illegible]		
先限賣方	[illegible]		
同 買方	[illegible]		

仁川府海岸町三丁目
仁川米豆取引所取引員
○桑野健治商店
營業所 九番六三九

穗落

▲渡邊東拓總裁の鮮滿視察は初めての視察で、▲上田氏の整務主任、服部氏の京城支店が悉に▲桃原氏の釜山支店副支配人、▲東拓から觀察に現んだ鐘紡の株▲株價を支へて上新が現れた、▲議從の南洋進出に事を大株[illegible]

取引停止

酒商 櫻井町一ノ三二 日下部洪 ▲不詳 通稱洞四六 林容喆

京取 株式 (廿三日)

銘柄		寄付	大引	高値	安値
京取	前	[illegible]	[illegible]	[illegible]	[illegible]
	後	[illegible]	[illegible]	[illegible]	[illegible]
鐘新	前	[illegible]	[illegible]	[illegible]	[illegible]
	後	[illegible]	[illegible]	[illegible]	[illegible]
大新	前	[illegible]	[illegible]	[illegible]	[illegible]
	後	[illegible]	[illegible]	[illegible]	[illegible]
久原	前	[illegible]	[illegible]	[illegible]	[illegible]
	後	[illegible]	[illegible]	[illegible]	[illegible]
東新	前	[illegible]	[illegible]	[illegible]	[illegible]
	後	[illegible]	[illegible]	[illegible]	[illegible]
仁取	前	[illegible]	[illegible]	[illegible]	[illegible]
	後	[illegible]	[illegible]	[illegible]	[illegible]
同新	前	[illegible]	[illegible]	[illegible]	[illegible]
	後	[illegible]	[illegible]	[illegible]	[illegible]
安取	前	[illegible]	[illegible]	[illegible]	[illegible]
	後	[illegible]	[illegible]	[illegible]	[illegible]
朝紡	前	[illegible]	[illegible]	[illegible]	[illegible]
	後	[illegible]	[illegible]	[illegible]	[illegible]
鐘紡	前	[illegible]	[illegible]	[illegible]	[illegible]
	後	[illegible]	[illegible]	[illegible]	[illegible]
金鑛	前	[illegible]	[illegible]	[illegible]	[illegible]
	後	[illegible]	[illegible]	[illegible]	[illegible]

實定と日步 [illegible]

期米 仁川 (廿三日)

[illegible]

東京現株

銘柄	前日	本日
鐘紡	[illegible]	[illegible]
同新	[illegible]	[illegible]
東拓	[illegible]	[illegible]
同新	[illegible]	[illegible]
富士紡	[illegible]	[illegible]
日石	[illegible]	[illegible]
満毛	[illegible]	[illegible]

正米

京城正米 産地側は今年の[illegible]

大豆

大豆全部出來不申

仁川正米 (廿三日)

[illegible]

仁川穀物出入 (廿三日)

[illegible]

大豆

産地は漸騰や頭打ち[illegible]

株式
京取市場仲買
京城明治町二ノ八七
京城證券株式會社
社長 南源兵衞
現株公債債券

大阪綿絲 [illegible]

丸キ四 新米	二五圓六〇	
白米 (玄キロ) 新價	一九圓五〇	
一等白米	二七圓九〇	

義人俠勇實錄 後藤半四郎 (54)

桃川燕如口演
野口紅崖畫

みるんだ』しまつたと思つたが久『ヘイ便所へ參ります』五『便所へ行くにお前は何を背負つて居るのか』南無三と包をそこへ投げだし、廊所にあつた雜巾を取るよりはやく五郎藏の口へピタリとあてゝグーッと押した。五『ウム〳〵〳〵』といふ内に土藏の腰巻の所へシッカリ押し付け腰にあつた白縮の一刀を引拔きズバリと腕先を刺した口を押へられて居りますから聲を立てる事は出來ない、息の絶ゆるを見すまして、脇差をスイと拔いた、五郎藏はバツタリ倒れる、雜巾でその血を拭ひ、飛び跳に登して向にあつた包を背に、水戸を開けて路次を通り、木戸を開いて外へ出たが、もう夜は九つ過ぎ、シーンとして居ります、上野の方を指してバタ〳〵バタ〳〵と急いで行く、江戸時代には町内に木戸がありましたもので、何だ非常な事があると其木戸を締め切つたものです、山崎町の木戸際まで來ると右に米屋があつて、その前に大八車が置いてある、その大八車の蔭に隱れ乍ら待つて居た五兵衛がヒラリと飛び起き久兵衛の後から○『御用だツ』とサツと組ついて來た、何が無體で逃げやうとしたが、何が 藏の勝手をしつてゐる久兵衛は膝から大きな風呂敷を出すと實綱を打つやうにこれを置げ又勝から繩にかゝんだ衣類を引出してこの風呂敷に入れた、それから膝をまくつて裾を下ろし、中より出した白鞘物、それを腰にして風呂敷包を背負ひ、そつと土藏を出まして、水口から脱け出さうと思ふ聲が聞こえた、この時ギーバタリといふ所へ來た、同時にそれへ出て來たはせがれの五郎藏、前にも申し上げた通りこれは大馬鹿者、この寒いに裸で厠へ行き、今出て來たところ、時は正月の末で西風の吹いてゐた晩ですが、繊細のにぶい奴には寒さも感じないと見えて、越中褌一つ、久兵衛はこいつに見られては大變と、廊所にあつた總銅壺と雜物藏との間に隱れました、五『誰かそこにゐるな』誰もゐるのは、オヤ久兵衛ぢやないか、何だつてそんな所に こんな所に隱れてゐる、その時に邪魔になる、それに組ついた方がしつかり捕へて居る、其の內に久一人前からかけて來て△『神妙にしろ』ピシッと十手で小手を打ちましたから、脇差が拔く暇が出來ない、その内に腰を押へてゐた者が股へ足を入れて捕ひましたから、バッタリ久兵衛は前に倒れる○『御用だ、神妙にしろ』腕を打ち上げてポンと繩を打つてしまつた、然しこれは小手だけ縛りました○『騷ぐな』久『私は惡い事をした覺えはございません』○『そんな事は出る所へ出ていへ』今度は包を取つて腰へも繩をかけた、それを引立つて山崎町の自身番へ來ました、こゝには同心が出張してゐる、他に町役人が詰めて居りまする○『旦那怪しい奴と見ましたから御用にして參りました』同『大きに御苦勞であつた』とそこで久兵衛に向ひまして同『貴樣はどこの者だ』久『ヘイ駿河町の油屋五兵衛の番頭久兵衛と申します』同『それは貴樣がいはずともしつてゐる』久『御存じならば、おたづねなさるにはおよびますまい』同『何と横着がいふかと、それで聞いて見たが、コレ久兵衛今頃この包を持つてどこへ行く』久『ヘイ下谷を聞きに參ります』同『何だ下谷を聞きに行く、今何時だと思ふ、もうかれこれ八つだぞ、この夜ふけに下谷を聞きに行くとはをかしいな』久『ヘイ晩節繁盛に錠の入用が出來まして、これから本郷まで參ります』同『錠藏、これを改めて見ろ』手先が包の中を見ると繻繻につゝんだ衣類、それに小判がかゝつてゐて、由兵衛、太兵衛、彌兵衛、藤兵衛など、の書いた札がついてをります』同『これは何時の者だな』久『左樣でございます』同『幾ら許り金がいる』久『ヘイ百兩余り入用でございまして』同『油屋は商賣をいたしてゐる、して見れば百兩位の金ばかり貸家の御家中へ二百兩が、昨日安藤様の御家中へ二百兩ばかり貸しまして、たゞ今手もとに金子がございません、そこで下谷を持つて參ります次第……』

京城日報
朝刊
本紙朝夕共十二頁

トルストイ著　八住利雄譯

人生讀本（上卷）

四六判總クロース　第五回トルストイ全集　同價格・四六〇頁　定價貳圓　送料十四錢

不朽の傑作「戰爭と平和」も「アンナ・カレーニナ」も、三文の價値無きが如く退けた晩年のトルストイは、『人生讀本』について私から云つてゐる。――すべての饒舌は忘れられようとも、この書だけは永く生き殘るであらう！――と。以て此書の價値を窺ふに足るであらう。下卷十二月發行

▼「人生讀本」は、一月一日から始まり十二月三十一日に終る所の一年の各日に古今の聖賢文豪達の語錄を振りあて、トルストイ自らの語錄も交へ、尚その上に一週間目毎に「七日目の讀物」として、東西の文豪達の小說や聖者達の物語を選擇し挿入した浩瀚な大著述である。▼こゝに集められた世界聖賢文豪達の一端を示せば、佛陀、孔子、老子、キリスト、ソクラテス、パスカル、ルソオ、ゲエテ、シエクスピア、ドストイエフスキー、カント、ショペンハウエル、スピノザ等々、人生讀本には、その他かつて此地上に存在した限りの、永遠の不滅の賢人達の、最も偉大な言葉をもつて充滿されてゐる。▼かくの如く「人生讀本」は、トルストイが東西古今の無數のすぐれたる文獻を讀破し涉獵し、絕大な精力と二十年近くの歲月とを費して完成した所の「人間の眞の生活、眞の幸福は奈邊にあるか」と云ふことの一大寶典である。【內容見本進呈】

社會思想社編

勞農聯邦研究

社會思想研究叢書（1）　四六判上製　四二〇頁　定價貳圓　送料十四錢

世界の最尖端を經驗しつゝ世界の最大關心のもとに、新苦難の、榮光の、新らしき日を迎へつゝあるソヴエツト・ロシヤの赤裸々なる全身像!!

執筆者　猪俣津南雄　林要　細野三千雄　嵯峨陸一　河村又介　河野密　丸島重治　松木……（他）

目次　▼革命運動小史　▼自然及人口　▼政治組織　▼十年間の產業の推移　▼世界經濟に於ける地位　▼世界政策　▼新經濟政策　▼農業政策の變遷　▼財政金融政策の變遷　▼新反對派の問題　▼勞働組合運動　▼協同組合運動　▼工場委員會の職能　▼勞働法制　▼新民法の特徴　▼藝術の現狀　▼教育事想　▼當面の人々　▼十年間の日誌

吉田悅藏著　賀川豊彦序

ナザレのイエス

四六判　二二〇頁　定價壹圓參拾錢　送料十二錢

此小著は、日本的精神をイエスの胸中に探し當てた喜びを同胞に叫び傳へんとしたものである。

【賀川豊彦氏本書に序して曰く】日本のガリラヤ湖は琵琶湖である。そこにはイエスの弟子の一群が居る。愛を通して見なければ解らない神の眞理が、そこではよく理解せられて居る。吉田悅藏は、イエスの忠實な弟子だ。吉田悅藏の書いた日本の福音書も、また新しい使命を持つと云はねばならぬ。種は湖畔に落ちた！福音は、千九百年昔に限られてゐない。ナザレから響いた福音は、今日も日本のガリラヤ湖に生きて居る。その生ける福音の證者が、今も死なない福音傳を記述することは、何といふ適當なことであらう。この書物は生きてゐる、琵琶湖畔に落ちた種よ！日本にひろがれ！（十五日發賣）

昭和四年

俳人日記

新年判　菊半截　上製　定價一圓　送料二十錢

俳人日記昭和四年版の一度び市場に出づるや、俳壇に一般句作家に湧くが如く好評を博した。殊に內容共に卓越し、一大俳諧辭典であり、又日常必携の案內書である以上此賞讃と歡迎とは、本書にとつて當然であらう。各地書店にて實物を御一覽願ひたい。

出版目錄進呈　東京市麹町區內山下町　振替東京二四八六〇　電話銀座五六五二・五六五三　春秋社

富山房新刊

文學博士　芳賀矢一遺著

日本文獻學　文法論・歷史物語

菊判　四七八頁　定價二圓八十錢　送料二十七錢

最新刊　國語國文學界の奮斗にして、また明治大正時代教育界の大恩人たりし、故文學博士芳賀矢一先生を記念し、その効績を後世に傳へるために、未だ世に發表せざる遺稿をまとめて公にしたのがこの二書である。「日本文獻學」はこの種出版物の嚆矢とも稱すべきもので、文學研究者は勿論、日本文學を云爲せんとする人の必ず味讀すべきもの。「文法論」は徒らに高遠な理論に流れず、親切周到な體系的文法指南書で、適宜國語學史をも知らしめる國語研究者・文檢受驗者の必讀書である。「歷史物語」は、歷史物語の源流・成立より說き起し、榮華物語・大鏡・水鏡・今鏡・增鏡等の文學的研究が收められてゐる。

文學博士　芳賀矢一遺著

國語と國民性　日本漢文學史

菊判　四四六頁　定價二圓八十錢　送料二十七錢

最新刊　「國語と國民性」は國民性の研究を、國語の特殊性から出發して試みたもので、音韻組織・單語の排列・文の組織・敬語・枕詞・掛詞・漢字漢語・國語の選擇法・單語の意義・國體と文化・自然美・思想・姓・名等について、國民性との關係を說示したもので、單に國語研究者の參考たるに止らず、一般國民の常識たるべきものである。「日本漢文學史」はわが日本人の生んだ漢文學の歷史的考察で、上古・中古・近古・近世の各時代に亘り、代表的漢詩文家を網羅し、その傳記學風は勿論、詩文章に就いて評論したものである。

芳賀矢一・杉谷代水著　前田晁補

增補改訂　作文講話及文範

四六判　一一三〇頁　定價三圓　送料二十七錢

最新刊　敍說の組織の斬新で的確精緻なこと。引例の豐富で興味津々たること。解說の平明で親切丁寧なこと。僅か二つ三つ數へあげて見ても、これだけの長所がある。これこそわが國文章道に於ける永遠の寶。こゝに讀者の普變に酬い、新らしき讀者の需要に應ずべく久しく「文章世界」を主宰して練達の名高き前田晁氏に囑し、百頁餘の興味ある現代文章講話を增し、三百餘篇に及ぶ清新な現代文例を補ひ昭和新文章道の權威ある指導者たることを期した。文學の普及空前にして、文章却つて飛躍したといはるゝ今日、本書の出現は天の一方に北斗の光を望むがごときものがあることを信ずる

芳賀矢一・杉谷代水著

書翰文講話及文範

定價二圓七十錢　送料十八錢

理學博士　大島正滿著

生物學通論

菊判橫組　五四六頁　定價三圓八十錢　送料二十七錢

最新刊　本邦動物學界の異彩たる著者が、茲に多年の蘊蓄を傾け、再三推敲なる筆を揮つて本書を公にしたことは、斯學界のために慶賀に堪へざるところ。著者はその卷頭に於て自ら研究せる事項の興味を表明せるが、著實なる著者の思想と風貌とは、全卷を通して躍如として現はれてゐる。最近生物學界に於て論議せられた重要事項の凡てを網羅し併せて社會問題及宗教方面の事項にまで論及せる本書は自然科學を學ぶ學生諸君並びに博物教師諸子の好伴侶たるのみならず、社會問題・思想問題を取扱はるゝ人士に取つても必須の書である。敢て江湖に推奬する所以である。

圖書目錄進呈　東京九段坂下　振替東京五〇一番　冨山房

資本金57,500,000圓
積立金61,550,000圓

京城府南大門通二丁目
第一銀行
京城支店

改造　十二月號

定價五拾錢　送料二錢　東京市芝區愛宕下町　振替東京八四〇二番　改造社

日本より南洋へ……井上準之助
政局の安定と選擧制度……河村又介
藝術の社會的地位について……阿部次郎
大量生產と購買力過少……下田將美
新勞農黨結成の展望……大山郁夫
（大衆講座）金輸出解禁問題と無產階級……高橋龜吉
父よ悲しむ勿れ……麻生久
西園寺公評傳……白柳秀湖
御大典と我民族的使命……卷頭言

時評
中學教育の改善。對支外交の好轉……山川均
大隈侯の政界乘出し……瀧川幸辰
無力な陪審法……太田正孝
讓稅に衾せられたる財政計畫／爲替投機に蠢まれる財界……和田六灘子

御大禮謹歌　御大典奉祝歌……尾上柴舟・土屋文明・佐佐木信綱・與謝野晶子
御大典間近に……日記抄

政局展望台
大隈侯の政界進出／二大政黨と少數黨……馬場恒吾

創作
小說　赤い湖……金子洋文
小說　なぜ自殺しないのか……武林無想庵
小說　卍（まんじ）……谷崎潤一郎
小說　黃昏の殺人……佐藤春夫

京の晩秋の人と自然と……西川百子
歌と俳句　枕棧底歌……釋迢空／十一月……高濱虛子
畫房斷感……川端龍子
ラヂオ・ピクチュア……森岩雄
維新回天史の一面……德富猪一郎
最近農民運動の傾向……杉山元治郎
無產黨合同問題の裏面……山內忍
國民政府の新組織と中心人物……長野朗
漱石の思ひ出……夏目鏡子
大統領フーヴァー……古莊國雄
大典奉祝……新村出
初めて經驗した病院生活……安部磯雄
圈外文學漫談……幸田露伴
天界現象の豫報……關口鯉吉
村山龍平と本山彥一……青野季吉
無智識階級……長谷川如是閑

急告　官製の人參エキス「蔘精」御買上の節は、赤い丸菊入商標に御注意を乞ふ　の御紋章　總督府專賣局封緘
京城　貴生堂

最新刊
家庭圖書刊行會編

結婚禮式一切の知識

四六判上製　二六〇頁　定價九十錢　送料十錢

發行所　東京市下谷區……本町三丁目　振替東京四六〇二九　博進堂書店

御大典記念新發賣

森永コンサート

高級ソフトビスケット詰合

一罐　壹圓

內容　弊社の最も誇りとする最新最高の衛生設備により完全に精製せる最高級ソフトビスケット數種詰合

包裝　美麗なる赤地に五色の菊の御大典模樣美術罐

天地に壽ぎまつる御大典を迎へ弊社は、衷心祝意を表すると共に平素の御愛顧に酬いん爲新製品森永コンサートを發賣致しました何卒倍舊の御愛用を御願申し上げます。

森永製菓株式會社

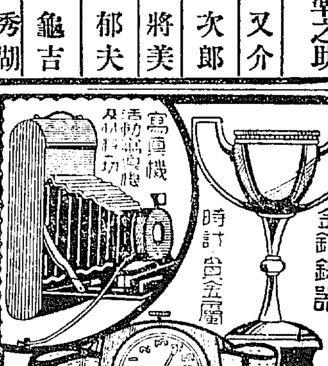

寫眞機　活動寫眞機及材料
時計　貴金屬
金銀錫器

京城本町一丁目
株式會社　大澤商會京城支店
振替京城二三一番

聖上けふ 兩帝御陵御親謁
午前九時皇宮御出門
夢の浮橋より肅々と兩御陵へ

【京都電話】すでに神宮及山陵に御親謁の儀を行はせられた天皇陛下には更に前帝四代の御陵に親謁あらせらるべく二十四日まづ仁孝孝明兩帝御陵に御親謁遊ばさるため午前九時皇宮御出門泉涌寺月輪陵に向はせられ夢の浮橋より泉涌寺道を山門內の拜道へ御進ませられ一旦御舍に入御後平唐門より仁孝天皇御陵前へ進ませられ鄭重なる親謁の御儀を擧げさせられ終つて同陵內孝明天皇陵前において御同樣の御儀を行はせらる、かくて一旦御舍に入御供奉員を從へさせられ還御遊ばされるのである

對支交渉に 支那側俄に硬化
國際的孤立を看破して
田中內閣の前途を見縊り

【南京廿三日發電】日支交渉は遂に落ちつくところに落ちついたが支那側がかく俄に硬化した主な原因とみるべきは

一、支那側は田中內閣の前途頗る短命なるべしとの觀測

二、我政府は口に對支強硬論を唱ふるも實際は反對なりと見縊れると

三、對支問題に關する限り日本は旣に國際上、孤立の立場にあり從つて日本は支那に對し何事もなし得まいとみる風あること

等でこの結果支那はあくまで一方的にその主張を貫徹せんとしかつその主張は貫徹しうるものと期待してゐるやうである、かゝる空氣につゝまれてゐる國民政府を相手として日支懸案の解決をはからんとするには只さに國民政府の眞相を透視し、政黨政派を超越し擧國一致あくまで我が主張を貫徹する決心をもつてかゝるか或はすべての行がかりを捨て、支那を味方とする大度量を示すかの二途その一を選ぶ外なしとみられる

矢田總領事 南京を引揚ぐ
王氏との會見を打切り 廿三日上海に向ふ

【南京二十三日發聯合】矢田總領事は二十三日で王正廷氏との會見を打切り午後零時四十分發列車で上海に引あげた

政府は近く 訓令を發す
釋明と保證が先決條件
田中外相依然強硬

【京都電話】王正廷氏が日支交渉の前提條件として濟南に於ける我が駐屯軍の撤兵を要求し且つその撤兵期の明示を強要したに對し帝國政府が如何なる態度をとるかは交渉の前途に極めて重大なる關係を有してゐるが田中外相は交渉破裂の態度を持し濟南、漢口兩事件に對する支那側の釋明と將來の保證を以て先決問題となしその上で撤兵問題その他總ての交渉案件の解決を遂げんとする方針であるから首相は病中ながら訓令發令に關して久原、小川、望月、中橋等の閣僚を招致して意見の交換を遂げて大體その諒解を得たのでこの旨を矢田氏に回訓するものと見られてゐる

撤兵明示迄 交渉はしない
南京政府の聲明

【南京二十二日發電】外交部は本日午後十時撤兵期限決定まで交渉の餘地なしといふ聲明書を發表した

撤兵を固執せば 交渉を放棄する
對支方針は一定不變

【京都電話】王正廷氏が日支交渉をなすべしと提議した前に[illegible]外務當局の態度としてまづ日本は撤兵を[illegible]前に[illegible]ではわが對支方針は既に聲明した通り山東撤兵時期は今後、對支交渉解決の見極めがついてはじめて實行する方針に變化はない、從つて此際撤兵の時期を明言することはもとより出來ない支那が先決條件に撤兵を要求して交渉遷延をはかるに於ては日本は交渉を放棄するも惧れないと強硬の意を示してゐる

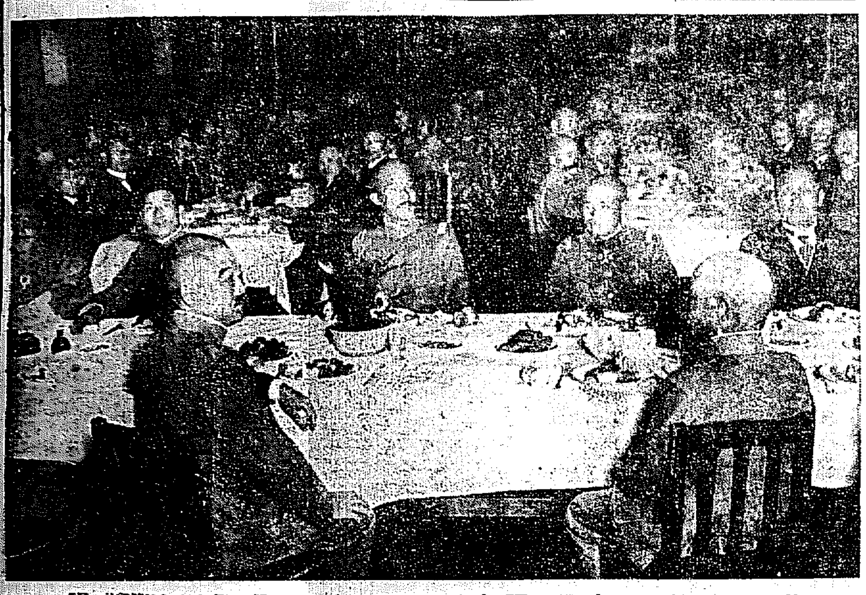

偕行社に於ける奉祝大典祝賀會【寫眞向つて(右)上原元帥(左)金谷偕行社々長】

交渉澁滯に 遞相責任なし
近く圓滿解決すと 山本農相車中談

【東京電話】御大典に參列して二十三日午前六時三十分品川驛着歸京した山本農相は車中訪問の記者に對し對支問題に關し左の如く語つた

矢田、王兩氏の日支交渉が[illegible]

交渉停頓の責は 遞相の對支策から
民政黨側では斯う見る

【南京電報】日支交渉はいよ/\停頓の狀態を示し各方面よりその成行を悲觀されつゝあるに對し民政黨では『久原遞相によつて唱へられる處の、いはゆる對支外交方針なるものに起因するところ頗る大である政府および政友一派は口を開けば外交を政爭の具に供すべからずとして民政黨の攻撃の一理由となしてゐるが彼等は當面の責任を切りぬけの誤魔化なる裏面の事情を表面的に裝はんとしてその內容を明かにし得ざる對支外交策なるを用ひこれにより支那國民の感情が如何に激發され對支外交上如何に影響の甚大なるかを見れば[illegible]るは彼等こそ外交を政爭の具に供するものである』としかくの如き政府の態度は斷じて許すべからずとの意見から倒閣の運動上に特にこの點が高唱されるであらう

銀杯を下賜された 光榮者事蹟

御大典に際し天皇陛下には朝鮮における社會、教育、慈善等の事業に貢獻した山口太兵衞氏以下十八名に對し銀盃御下賜の御沙汰があつたことは既報の通りであるがこの名譽ある人々の事蹟は左の通りである

(京城) 山口太兵衞　明治十七年渡鮮し京城府の各公職に就き內地人教育機關設置の唱道、京城神社の建設、消防組の組織、行旅病人の救護、墓地の設定、米人の獨占事業たりし電氣瓦斯事業の買收、京仁線の布設等に盡瘁す

(京城) 閔泳徽　徽文高等普通學校を設立して人材の養成に努め韓一銀行、朝鮮製絲株式會社、朝鮮紡織株式會社の維持經營に盡力し京城[illegible]組の經營難を救濟し又は罹災民の救濟等に力を致せり

(全南木浦) 黒住猪太郎　明治三十八年渡鮮商業學校組合管理者たると共に同組合經費を寄附して教育の振興に努め特に第一浦、興農協會、全南中央金融者組合を設立して地主小作人の協調、農業の增進、金肥資金の融通に盡力し植林、蠶絲の製造を奬勵する等經濟開發に盡瘁す

(慶北達城郡) 加島敬郎　大阪市に於て孤兒院を設立して孤兒の救濟に努め明治四十三年渡鮮し爾來朝鮮扶殖農園を經營し傍ら孤兒を收容教育しまするに及び農業に從事せしめて自活の方法を講じ又一般農家に副業を奬勵し附近青年の善導に盡瘁す

(京城) 白完爀　私立中興普通學校を設立維持し京城府協議員、學校評議員、京城商業會議所副會頭等の公職又は各種銀行の重役に就任し公共事業及金融界に盡瘁す

(光州) 松田德次郎　明治四十年二月渡鮮光州日本人會長、學校組合會議員同組合管理者につき中學校、女學校設立に盡瘁したる外商業會議所會頭等の公職に舉げられ各種公共事業に金員の寄附を爲せり

(平南大同) 李敬植　私財を給して學生を內地に遊學せしめ公立及私立學校の設置及之が維持の寄附、[illegible]水利組合を設立して組合長となり土地及農事並に改良副業植林の奬勵等に盡力す

(大田) 古澤慶誠　明治四十四年監獄教誨師として渡鮮以來免囚保護孤兒貧民の救濟、行旅病人の救護、職業の紹介等社會事業に獻身的に盡瘁す

(全北金堤) 枡富安左衞門　明治四十年渡鮮し農事を經營し小作人の保護指導の傍ら農事改良に努め又大正元年以來私立學校を設立して附近農家の子弟に教育を施し更に私立高等普通學校を設立して校長となり自費を以て維持經營する等教育事業に盡瘁す

(全北群山) 洪鍾轍　學校組合議員、[illegible]の公職に就き私立學校の設立維持等に[illegible]

(京畿) 嚴柱益　[illegible]普通學校を設立して自ら校長となり教育事業に貢獻し又幾多の公職に就き公共事業に盡力す、[illegible]資を給して修學せしむる等教育事業に盡力したる[illegible]

(京城) 李貞淑　淑明女子高等普通學校を設立して校長と爲り朝鮮女子教育の發達に盡瘁す

(京城) 淵澤ノエ　明治三十九年渡鮮し私立淑明女子高等普通學校の設立に就き獻身的努力を爲し卒業生の優秀なる者には自費を給して女子高等師範學校に入學せしむる等女子教育事業に盡瘁す

(京城) 嚴俊源　私立進明女子高等普通學校及女子普通學校を設立して校長となり又京城女子學院を併置して年長女子に家庭の主婦として必要なる教育を施す等女子教育の發達に盡瘁す

(忠南公州) 朴仁默　自費を以て孤兒、不具者、貧困者の收容所を設け又年少者には教育を施し年長者には實業に從事せしむる等救濟及教化に努め社會事業に貢獻す

(忠南論山) 方鍾九　大正四年振興會を組織して農事の改良、勤儉貯蓄の奬勵、小作側の待遇改善に努力し農村振興の爲盡瘁す

(元山) 尹相弼　明治四十一年漁業組合を組織して漁場の開拓、漁船漁具の改良等水產業の開發に盡瘁し又水難救濟會を組織して海上遭難者の救濟及扶助に努む

(忠南天安(?)) 李種商　公立普通學校設立に際し寄附金を募集し率先私財を寄附して設立を速かならしめ大正六年柳谷里振興會を組織して會長と爲り農事の改良、副業及副業の奬勵等農村振興に盡力す

(全北益山) 今村一次郎　明治三十九年渡鮮以來農事を經營し農事改良の指導及副業として叭製造、養豚、養鷄等を奬勵し農村の振興に努め又學校組合管理者道評議會員等の公職に就き教育事業及公共事業に盡力す

議會對策を練る
特に貴院操縱を協議
三相首相を見舞ひ

久原遞相の言明した事より停頓しつゝあると傳へられる對支交渉が二十二日の矢田王兩氏の會見で決裂したと見るのは尙早である支那側の對支政策云々により濟南事件の解決と時に傳へられたと見る[illegible]側では政府の意見を聽取しつつあり軍備に對する支那側の要求は漸次譲歩するのであると共に對支新政策によつて必ず圓滿解決するものと信ずる、從つて自分は對支外交の將來を決して悲觀するものではない

【京都電話】小川、久原、中橋の三相は廿三日午後四時半藤田別邸に田中首相を見舞ひ對議會策特に貴族院操縱策に關し政府の政情について意見の交換を行ひ種々協議する所があつた

奈良縣に 御下賜金
聖恩知事以下にも及ぶ

【京都電話】畝傍山陵御親謁に際し天皇陛下には本日奈良縣に百圓、奈良縣知事以下に左の如く御下賜があつた

一金五千圓 各御大禮行幸につき思召しを以て奈良縣に下賜

百圓奈良縣知事以下行幸關係の向きへは金品の御下賜あり午後四時半知事は京都御所に伺候し一木宮相の手を經て拜受したなほ御料紋章つき銀盃御下賜に對しては菊花御紋章つき御紋章入タバコを巡査には五本づゝ巡查以上にはそれ/\御下賜相成つた

偕行社の 御大典祝賀宴

聖壽の無疆を祈ぎ奉る龍山偕行社の御大典祝賀會は廿三日午後五時四十分から菊花香る偕行社大廣間で催された、會する者は師團長以下三百餘名、[illegible]金谷司令官、上原元帥、黒井中將、歴代總督以下の藩の[illegible]色をみなぎらせつゝ宴席、先づ寺內代將の挨拶後、金谷社長は『曠古の大典に參列の光榮に浴したる感激』と[illegible]微笑御目出度の御稜威と共に永遠そのまゝの敬虔な姿を捧じ奉りて盛況にならせぶのみと結んで祝杯、大いで同社長の發聲により 天皇陛下萬歳を奉唱しこめて三唱し奉り暫くは興趣ある氣分につゝまれた、更に移れば滿は舞踊、大饗宴一日の日本料理にそへられたもの、また同社長が大戰に戰死された聯隊の部として聯隊は鋭奉と卽製の席に配されたこのなごやかな饗宴の宴は七時半をすぎるもなほ續けられた

米國の海軍擴張案
來議會通過の見込み
海軍委員長樂觀す

【ワシントン廿二日發聯合】アメリカ海軍が前議會に提出し世界の耳目を聳動せしめた總計七億四千萬ドル、戰艦七十一隻に達する海軍大擴張案は下院において削減を加へられ總額二億七千四百萬ドルを以て巡洋艦十五隻航空母艦一隻を建造する新計畫となつたが右擴張案は下院を通過したまゝ不成立に終つた然るに右擴張案は近づくに迎へた〳〵この海軍擴張案が政界の重要な話題となり下院の海軍委員長ヘイル氏は「上院各領袖と折衝中であつたが廿二日に至り當然擴張案は來議會に早々上院に上程さるべく上程の上は直に可決されるであらうと信ずる」旨の意見を發表した

國民黨支部
【奉天特電】國民黨においては遼寧省に黨支部を設置する事となりすでに張學良氏の諒解の下にこれが組織作業に着手して居るが來る十二月一日までにその成立を見るはずですでに支部長一名委員六名を任命した

大典奉祝の 在鄕軍人會
特に陛下が 御親謁を賜ふ

【東京電報】奉祝のため大禮参加の全國在鄕軍人會各地方聯合會から代表者（有功章佩用者を選ぶ）總數約二萬二千人で各分會の分配數は一萬七百餘の多數にのぼることゝなつてゐる

代表者 有功章佩用者を集めて東京に大會を開くことゝなつたが天皇陛下には特にこれ等代表者以下に對し御親謁を賜ふ旨御沙汰があつた、御親謁は來る十二月三日午前九時から二重橋前廣場で行はれ會員は盛んな分列式を行ふことゝなつてゐる、なほ

御親謁 終了後會員は二重橋前までに隊伍を組んで行進し陸軍大臣から大臣記念品を授與された後、午後三時から陸軍高官が會見し陸軍大臣の訓示を受けることゝなつたが地方の在鄕軍人會はなほ昨日參列する會員は內地は勿論朝鮮

恩賞の範圍は 百五、六十名

【京都電報】大典の御儀も近く終了するので恩賞の詮衡により右に關する銓衡に關し閣僚、法制局長官、內閣書記官長、賞勳局總裁、長谷川內閣書記官長は數日來、議會方面に恩賞の範圍、その他に關し種々打合せするところあつたが、この恩賞の範圍は出來るだけ狹くし恩賞の時期はなるべく今年中に手續きを終り來年一月

水害義捐金 七萬五千餘圓に上る
救濟總決算作成中

[illegible]北の水害に對しては朝鮮內を始め內地方面からも義捐金を寄せる者多く本社を はじめ各新聞社等では特に義捐金募集を行つたがその總額七萬五千餘圓に達した、これは一部罹災者において直接罹災者に金錢を支給したものもあるが大部分は京畿道において使用したので同道廳ではこれを地方費の救濟費に組込み、小住宅欠山、穀物支給等に充當した外以來すでに時日を相當經過してゐることとて同道では救濟の總決算をなすべくそれ〳〵集計中であるが救濟の無きは勿論事業を實施する府郡會議に出願せしめ各地の罹災者に對し支出した費用に對し調査の上、從來の方法を採るにつき精細な統計を作成中である

遞信省でも 飛行郵便實施
東京、京都、大阪間に

【東京電報】遞信省は明年四月一日から開業する日本航空會社の飛行郵便を利用して東京大阪、東京京都間に飛行郵便を實施することゝなつた

大海原知事 進退伺ひ提出
同志社失火の責任から

【京都電報】廿三日神戸同志社大寄宿舍の有終館失火の報に接するや大海原府知事は池田大臨時職員、本部長以下各課長は恐懼おくところを知らず直に天機を奉伺し一木宮相まで進退伺ひを提出した

田中首相訪問
久原大谷兩氏

【京都電報】久原遞相、大谷拓相は廿三日午前十時相前後して田中首相を訪ひ病氣見舞をなしたる上時局問題につき懇談し

國枝藤原兩 市議收容

【東京電報】東京市疑獄に關聯して二十二日東京地方裁判所檢事局に召喚取調べを受けた代議士、市會議員國枝捨次郎、市會議員藤原久人は取調の結果罪狀を自白したので夕刻市ヶ谷刑務所に收容された

南北横斷飛行 成功者歡迎會

【北京廿三日發電】支那南北横斷飛行に成功した張惠長の歡迎會は廿三日午前十時中央公園で盛大に開かれた張惠長は臨時政府の主席、北京政府の[illegible]要人を歡迎した張は十六日更に粵漢へ飛行したる上天津上海を經て廣東に歸還飛行の豫定

京奉線の 列車運行不定
滿鐵も連絡 取扱ひせず

【奉天特電】北京奉天間の京奉線は去る十二日より列車の運行をやつて居るがその運轉時刻は極めて不確實で四日もかゝつて漸く北京に到着するといふ有樣である、しかのみならず途中車輛その他乘客の携帶品の檢査が頻繁に行はれ食料などは全く缺乏し乘客は何れも食料を攜帶せねばならぬ、一週二回の直通といふも全然當てにならず一般の不便はこの上もない有樣である、又滿鐵においては京奉線乘車券及貨物は當分聯絡を取扱はぬはずであると

小菅檢事官逝去

【東京電報】前東京區裁判所檢事小菅勝灑氏は廿三日午前十一時二十分東京に於て提出すべき[illegible]繼續中に心臟麻痺を起し卒倒逝去した

慶大勝つ

【東京電報】早慶ラグビー試合は廿三日午後三時より神宮競技場において慶大對早大戰に開始一六對五で慶大勝ち

經濟

三年 桑田反別

昭和三年七月末日現在に於ける桑田反別並反別は三萬四千六百廿九町四反步、新設桑園四千七百八十一町五反步(二割六分九厘)、合計六萬三千四百四十町五反步で、之を前年に比すると前者は二千三百六十三町二反步(一割六分九厘)後者は六千百八十二町一反步(一割二分)の增加であるが、斯の如き成績は桑苗配付の實施に伴ひ桑園增殖の結果かくの如き成績を示したのである次に

山桑利用見込

反別は四萬九千九百六十町三反步で桑田の增加先づ山桑改採の結果前年に比し九百六十七町八反步(一割三厘)の減少であつた、更に

桑田反別の仕立

法別を見ると最多きは立通桑田の三萬九千九百二十六町步で總反別の五割九分三厘を占め、根刈桑の一萬三千九百七十二町八反步之に次ぎ、最少は高刈(中刈を含む)桑田の一萬三千四百四十一町七反步である、而して之を前年に比するに立通桑田五千五百二十六町三反步(一割六分一厘)根刈桑田一千六百六十三町三反步(一割三分五厘)、高刈(中刈を含む)桑田一千三百二十四町三反步(一割九厘)の增加を示した

船橋里向け 甜菜輸送終了

船橋里向へ本年の甜菜輸送は十一月上旬に始まり同中旬末に終を告げたが、その總數二千六百二十七屯に達し、前年に比し百五十三屯の增加を見た、之が積出地は主として京元沿線で平元線よりも少量ながら輸送を見て居る、卽ち馬洞の六百屯、沙里院中和の各三百二十屯が主なもので、以下黃州、淸溪、勝湖里、黑橋、新院、鳳山、黑水等の順である

市況

大株短期引跡

大新 八十八圓二(十錢安)
鐘新 百三十六圓五(十錢安)
久原 五十六圓一(不變)
東新 百七十四圓七(廿錢安)

本玉

廿三日前場に於ける本玉は百枚以上出來したるは如し
京取 買方新田五三二、賣方金二、吉川二〇〇白井一二〇〇▲賣方金秀六五〇成瀨五一〇〇市山四〇〇洪般三四〇〇吉川三〇〇新田一〇〇
安取 賣方小山▲買方山一七〇
大新 賣方白井二九〇新一八〇〇▲買方住山七〇白樂一〇〇山中友一九〇田一六〇〇白樂一六〇金前一五〇
東新 賣方京證一、二七〇新明二二〇洪般一〇〇新田一〇〇
八〇白井一九〇市川一二〇▲買方株山一、八六〇北時一、〇六〇白樂六五〇金龍一七〇市川二二〇洪般一〇〇田中友一二〇京證一〇〇

期米

◇各地期米後場
▲下關二九六六 ▲名古屋二九六二 ▲金澤三八一〇 ▲桑名三一番二七 ▲熊本二八一八 ▲大阪最終氣配三十五錢(一錢安)

大阪期米市況(後場)

引は寄附前田中金質して三十一と不變に始まり寄附前に三十八錢と引締めアトで大引す京の移りに尻振り三十六と伸悩み

東京深川在米

現在高に一日の一萬一千五百二十三九俵と前日の在米高に比較して三千七十二俵の減少である

大阪市中在米高

二十三日現在高は百十四萬六千二百三十五俵と前日の在米高に比較して三千六百五十三俵の減少である

鮮內延べ(廿三日後場)

釜山米穀市場

	寄付	引値	高値	安値
十一月限	三〇・五三	三〇・五三	三〇・五三	三〇・五三
十二月限	三〇・三五	三〇・三〇	三〇・三五	三〇・三〇
一月限	三〇・二三	三〇・一九	三〇・二三	三〇・一九

大邱米穀市場

	寄付	引値	高値	安値
十一月限	三〇・六六	三〇・六五	三〇・六六	三〇・六五
十二月限	三〇・三二	三〇・三〇	三〇・三二	三〇・三〇
一月限	三〇・一八	三〇・一八	三〇・一八	三〇・一八

群山米穀市場

	寄付	引値	高値	安値
十一月限	三〇・五〇	三〇・五〇	三〇・五〇	三〇・五〇
十二月限	三〇・三〇	三〇・三〇	三〇・三〇	三〇・三〇
一月限	三〇・一〇	三〇・一〇	三〇・一〇	三〇・一〇

出來高 [illegible]

群山廻米報(二十三日)

天候の順樣乍ら先約物の積出多くかたが相場の廻りに中農以下し賣出し弗々現れ本日の廻米は一萬俵以上に達して居る

船便 玄米 四、九九〇叺 二六五石
汽車便 玄米 五、四三三叺 二三〇石
牛車便 玄米 ナシ
合計 玄米 一〇、三五六叺 六五五石

仁川大豆本玉表

當限買方 ㊥一〇〇㊨二〇〇 ㊥四〇〇
同 買方 ㊥五〇〇 ㊥二〇〇
中限 賣方 なし
同 買方 なし
先限 賣方 なし
同 買方 なし
▲取組高 當限 中限 先限 不申
▲現入高 當限 三百石 先限 不申
▲出來高合計不申 累計 二〇五〇石

鮮魚鳥鵬

京城鮮魚市中相場は連日の低落に反し昨廿二日より一割以上の上值に戾したが、これは出廻薄の關係によつたものと、觀らる、廿三日の水揚高二千五百八十四圓六十錢、貫數一千百八十一貫(單位十貫匁)
タイ八〇▲アマダイ三五▲チヌ七〇▲ブリ一五▲サワラ五〇▲小タイ三五▲ヒラス三〇▲カキ一二▲サバ一五▲メバル二〇▲ボラ一五▲アナゴ一六▲ヒラメ三〇▲タコ一八▲イカ一八▲アワビ六〇▲カレイ一〇▲サヨリ三七▲上ザツ三〇▲カキ七五▲並ザツ六▲カマボコ一五

生果保合

生果は保合ながら氣配は頗る強みを示して、賣行も相當にあり、出廻りも順調である、しかして相場は左の如し
▲みかん(一箱)伊豫物三圓五十錢、三圓五十錢、紀州三圓▲柿(四貫匁)一圓五十錢、一圓二十錢▲梨(一箱)十五圓—十六圓▲梨二圓五十錢—三圓

棉布閑散

米棉八十五錢續騰し保合安保態に三品一、二、三圓方堅調し二百四十圓臺に復歸し、氣配は昨夜来の弱氣一段と模樣、市中現物は昨、國元に引當へ至極穩やかに引締り手合せ閑散なる格安もの賣捌ひ困難なり。

▲京城聯合(朝)▲三一二九三▲鶴一八七▲金剛山一二六〇▲長颁三六〇▲煙管二三〇▲花龍一四五▲飛大一二、四五▲世樂鳥一〇、六〇月雁一二、三〇▲鶴山剛山九九〇棒一三八▲竹八八▲扇面二五〇▲雙女二三〇

海外砂糖市況

キューバ粗糖 一弗八分一
ジャワ糖 十二月出 十一ギルダ八分三
倫敦糖 同 一二志六片四分三

大阪市中外棉(前日比較)

ストリクトミドリング 月渡 三四五、三五〇、一五〇高
ブローチ 同 [illegible]
ベンゴール 同 [illegible]

茶話

おらが大將の病氣を聞いた時は政友會幹部連は少からず狼狽し▲出來る事なら秘密にして十九日の伊勢にはおらが大將を病床に參拜せしめようと▲幹部一同力んだそうだが▲とう〳〵京都に到着して昏睡する事になった▲その經過が非常によいと、六日頃といふのであつたそうだが、それは更して▲おらが大將は二十八日頃に▲伊豆熱海等に避地する事になつた▲退屈やゝウで病氣をへこます大將の事だから▲鍋島の大將の間は安心として伊豆熱海等に避地したおらが大將が▲その次ぎはどこへ行くかやらさて心配だのう▲へ▲金錢の新聞が密事を行つた結果その成果の時▲たとへば▲さもあらう、さもそうか

日支交渉 停頓の情報に對して

矢田總領事と王正廷氏間の日支交渉は、過去數ヶ月間に於いて甚だしく彼我の主張が接近せるやにて、今次の第三次會見においては、必ずや一層接近せる結果を見るものとして、われ等は多大の期待をつないでゐたが、近着の情報によれば、第三次交渉は甚だ聊抄なきもの〻如くに報ぜらるゝ。問題の次第である。殊に今次の交渉において、矢田總領事の會見促に對して、王正廷氏が兎角言說を左右に託して會見を回避しつゝある如き有様は、最も遺憾とするところである。公報によつて、支那側の交渉回避理由およびその主張を檢討して、一二支那側の反省を切に促したいものがある。

◇

第一は調印不分離の固執である。支那側は飽まで、濟口、南京兩事件、條約問題および濟南事件の四懸案を一括解決せんとし、その一つだに解決せば、それがため四懸案全部を水に流さうとしてゐるやうであるが、これがそもそも誤りである。われ等が屢說いふが如く、彼我の主張一致せるものを片づけて、より片づくるが當然である。われ等の聞くが如くであれば、すでに兩者の意見大部分一致せる濟口、南京兩事件の如きは、よろしくこれを分離調印して速かに片づくべきもので、こゝに支那側の誠意も現れて、必然的に殘る懸案に對する交渉にも幾多の利便を與ふるに相違ない。又實際においてこの四懸案をあくまで併催すべからずとする論理的根據はあるまい。われ等は敢て諸外國の例をひくまいが、支那の日本に對する外交々渉は、必ずこの四懸案に限つたものではない。他に幾多の交渉が頭を擡して出で來たりつゝあり、たま／＼この四案が同時に交渉の俎上に上つたといふに過ぎない。況して濟口、南京事件の如きは、夙に支那側が誠意を表明して解決すべかりしもので、單件の解決に伴ふ支那側の誠意表明の遅延すべき道理を辨へず、あくまで不分離を固執して解決を遅延せしめ、徒らに兩國民の感情を刺つて徒々相反目せしむるは愚の骨頂である。この見地からしても支那側が誠意を表明して解決すべきものである。われ等は切に支那の反省を望む。

◇

次に支那側においては、わが國の久原訪歐特使一行の渡歐、田中首相に對せる對支外硬聯合に、甚だしく神經を悩ませる如きが、これは十九日頃の上海電報による王正廷氏の『對支強硬論といふがわれ／＼はそれを日本の不合理な要求と解したくない』との言の如く、決して不合理なものではない。擁護すべき既得の權益はあくまで擁護し、主張すべき正當なる主張はあくまで主張し、正義的外交に則せず、あくまで自主的外交によるといふのみで、從來の現內閣の對支方針と何等異るところはない。擁護すべき權益を擁護し、主張すべき主張を主張するは、強ち今にはじまつた事でもなければ、今度の久原特使の態度云々で動搖した外交政策でも何んでもない。わが國の當然政策であり、王正廷氏のいはゆる不合理ならざる主張であるとすれば、わが國の對支政策と何等矛盾もないし、支那側の對支外硬論にそう懸念して今更逡巡する必要もあるまい。況して強硬政策の程度如何を調査するといふて、申し合せた會見を今更遷延回避する必要はない。

◇

要するに、支那側が今次の交渉を回避するは、對支外硬論といふ大袈裟な呼聲に對する取越苦勞と、調印不分離といふ捉はれたる固執とに基づくものである。對支外硬論といふも決して不合理なるものにあらざる以上、徒らに猜疑せず、よろしく誠意によつて猜疑を去り、すべからく虛心坦懷交渉を續行すべきである。しかして捉はれたる調印不分離論より脱却して、調印すべきものを片ッ端より調印して、表明すべき誠意を速かに表明すべきである。ともすればわが山東派遣軍の撤退を云々するが、これとても支那が誠意の披瀝に進展的であり、山東の治安維持の保證だにつかば、全部の撤兵も既定の事實でなければならぬ。敢て支那の反省を促す。

昨朝入城の永持飛行隊長【師團司令部玄關先にて（左）上原師團長、（右）永持少佐】

空の勇者 師團長に報告

平壤飛行隊長永持少佐 上原師團長を訪ふ

濟南事件起るや師團命令に接し山東に出動したわが平壤飛行第六聯隊の濟南臨時派遣飛行隊永持隊長以下百五名の勇士は、爾來一年有餘の間偵察に、威嚇に、また連絡に、幾々たる偉勲をたて朝鮮軍の名譽を海外に宣揚して今月十四日凱旋したが、隊長永持少佐は廿三日午前七時十分入城、龍山師團司令部に赴き上原師團長に對し出動狀況を報告した、同少佐は左の如く語る

派遣隊の延飛行時間は五百七十三時間廿八分、その距離八萬六千二十粁平壤大邱間を百九十一回往復出來るわけである、わが飛行機がそれ／＼空中勤務で到着した當時は濟南の形勢最も重大な際で直ちに濟南へ飛行して戰鬪に參加するものもありまた偵察は廻り行つた到着當時は機體の手入れもせず無鐵砲に殆んど不眠不休に飛ばしたが、何等の事故がなかつたとは全く天佑といはねばならぬ、また陸上部隊の到着前に飛行場すら完備してゐない地へ飛行したことは日本では勿論、歐洲戰爭の際にも前例のないことで世界陸軍航空界の新記録である、なほ機體にしても既に百時間以上も飛び古した機體ばかりであれだけの長距離を飛行したことは實に素晴らしい成績であつた、濟南安定後は爆彈投下演習を行つたが終り頃には照準器が不完全なるにも拘らず一千メートル位の高さから投下する場合の自信をも得たと云ふ

佛教學協會 會則成る

【東京】全國佛教各宗立の門學校並に大學の職員によつて成る佛教學協會はいよ／＼來る十二月に成立會式を擧げる事となつたが、その會則は實行委員の手によつて今左の如く決定、これを發會式の際會に提出する事になつた。

佛教學協會會則

第一條　本協會を佛教學協會と稱す

第二條　本協會は佛教の純學術的研究及其の發達を以て目的とす

第三條　協會の事業は左の如し

一、年一回大會を開催す

二、年報を刊行し會員に頒つ

三、隨時に講演出版其の他の必要なる事業を行ふ

第四條　本協會は左記の團體及會員を以て組織す

一、佛教研究を主目的とせる大學專門、校及團會

二、右該學校の教職員卒業生及學會の關係者にて入會を申込するもの

三、本會の趣旨を贊同するものにして右該學校又は學會の紹介あるもの

第五條　本協會の維持は本協會加入の諸學校及學會の負擔金、會員の會費並に篤志者の寄附金に依る。

第六條　本協會の事務所を東部及西部に置く東部事務所は東京所在の一校に置き關東地方の會務を處理す西部事務所は京都所在の一校に置き關西地方の會務を處理す

第七條　本協會に理事若干名を置く理事は加入學校及學會より各一名を選出す。

第八、九、十、十一條は省略

香典かへし

天無口（投稿歡迎＝五十行以內）

死者ありたる家に香典を贈るのは抑もどんな意味のものでせうか、私の考へでは香花を手向けて死者の靈を弔ふは元よりなるもその意は即この不幸にあひたる家族の經濟を救はん心念より出たるものにほかならんと思ふのでありますが、當水原地方には香典返しとて、香典を贈りたる家に對しそれより以上の價格の物品をおくり返禮とする慣習があります、これは誠に無意味なことゝ思ひます「折角の好意を無にする」とはこの事でありますまいか、たゞ御互ひに無益の手數を見るのみ。誰も香典を贈るに返禮を受けようなんて思つて贈る人は恐らくありますまい、やつぱり不幸を救はん真心よりなすに過ぎないのでありませうから今後お互ひにこの悪習慣をやめてはいかゞでせう、かう申します。

と申しまして死者ありたる家より不幸中な目にも拘らず香典返しをせまられるのがいやで申すやうですが私は未だ香典返しをするやうな不幸にあつたこともなく又現在あるのでもありません、先日或る家から香典返しを受けまして痛切に感じましたのでこゝに意見を述べまして皆様に御相談するのでありますからどうぞ御考へ遊ばしのないやうにお願ひします、その代り御子供さんでも出來た場合の『內祝』とか申すあんな返禮はこれは至極良いことでもあるし又その御家が榮えたわけでありますからその時はたんと御祝ひもし又戴きも致します（水原池山）

底を突いて 金利引締るか

金融界も漸次好轉

【東京】緩慢な金融緩漫によつて異狀な金利安を示した金融界も最近においては金融緩漫もすでに底を突いたものと見られ、從つて金利も幾分引締るものとされてゐる。即ち本年五月十九日の市中銀行金利週報によれば

	最高	最低
貸出日步	二錢九〇	一錢四〇
貸越日步	二錢九〇	一錢九〇
割引日步	二錢九〇	一錢三〇

右の利率に比して最近の十一月九日現在の週報によれば

	最高	最低
貸出日步	二錢八〇	一錢三〇
貸越日步	二錢九〇	一錢七〇
割引日步	二錢八〇	一錢二〇

本年五月と十一月との間に金利は一厘乃至二厘方の低落を見てゐる事になるが、これは要するに資金狀態な金融緩漫の現狀によつて市中に横溢してかく金利の低落を見たものである從つて

今後における金利の低落如何は相當興味ある問題とされてゐるが、日銀總裁は關西銀行大會において金融緩漫もすでに底を突いたと觀測してゐるから、今後以上に金利の低落を見る事はなかるべく、財界の整理が漸次に行はれるに從つて金利の騰貴を見るものとも觀察されて居る。左に本年五月以降の金利低落の狀態を貸付日步によつて見れば次ぎの如くである

	最高	最低
五月十九日	二錢九〇	一錢四〇
七月七日	三、〇〇	一、二〇
七月十四日	二、八〇	一、三〇
七月廿一日	二、九〇	一、三〇
七月廿八日	二、八〇	一、三〇
十一月九日	二、八〇	一、三〇

右の如く七月以來全く金利に變化がないので、すでに金利も相當締るものと豫想されるに至つたものである。

國有財産法の朝鮮適用問題

統轄權の歸屬さへ決れば 案外早く解決せん

國有財産法の朝鮮適用問題に關し內地當局は兩來しばしば意見の交換を行ひ交渉の催促によつて協力意見の一致を圖つてゐるが統轄權の所屬について今なほ行きなやみの狀態にあるらしい、然しながら國有財産の財分整理に關する事務上の取扱ひについては相互の意見ほゞ一致してゐる模樣であるからこの統轄權の問題において朝鮮總督府の意見を維持しうる程度の方案が發見さるゝにおいては久しく懸案とされてゐる本問題も案外早く或は年度內に政府當局の了解を得て解決されうるものといはれてゐるが、今回の山梨總督上京によつてこの際の問題も相當解決さるゝ模樣らしく、その結果によつて實現されるものではないかとみられてゐる

不況を他所に 生保契約は激增

一月以降の契約三億六千圓

【東京】財界の不況は各種事業の縮少整理緩慢のやむなきに至らしめて居るが、獨り保險事業のみは不況の打撃を受けず、本年一月における生命保險四十四社の契約件數五百七十九萬八千百六十三件に對して八月末現在において十二萬七千九百十七件を增加して五百九十二萬六千八十件となつたが、金額においても本年一月六十億六千二百八十八萬一千のものが八月末現在においては三億六千五百五十七萬三千圓を增加して六十四億二千八百四十五萬四千圓となつた。右の如く

財界の不況をよそに生命保險のみは頗る好成績を示してゐるが、これ等四十四社の中にも二、三流の弱少保險會社は一流會社に壓迫され淘汰されるに至る運命にあるものもあるといふ、殊に最近に起これる不良保險會社の解散等によるものがその主要原因で必ずしも財界の不況に基づくものではないと見られて居る。然るに金融恐慌に起これる資金の大銀行偏在と同じく、保險會社においても一流保險會社に保險契約が集中するに至り、二三流保險會社は苦境におちつゝあるものともされてゐる

思ひ出すこと〻も (61) 【禁轉載】

伊藤公を偲ぶ

滄浪閣主人の遺墨その他 (八)

曾我勉氏談

明治四十二年一月一日午前六時頃のことであつた。公が郵便として一泊を賜つてゐた京城本町二丁目の御茶機から出火し、火の手は折柄の風にあふられて見る／＼うちに燃え擴がり、隣接せる大金をはじめ、京城旅館、松旭旅館、古賀寫真工場等の建物をまたゝく間に燒き拂つたことがあつた。

◇

この時、伊藤公は艦艇に乘つて木浦沖を仁川に向け航海中であつたが、どこから傍受したものか艦の無線電信に、同日正午頃に『ケイゼウ、キタスイルヤケ』の電信が現れたので、公は當日すでにその惨禍を承知されてゐた。仁川へ歸着出迎へのため行つた人々は、そんな事があるとも知らず、大火の模様を報告におよぶと『そう／＼、正午頃にそんな話を艦上で聞いた。何でも家が燃落ちのまゝで飛び出して風邪をひいてゐるとのことだが大分燒けたさうだのう……』とみなまでいはさず、むしろ京城にゐた者より詳しいほどだつたので、出迎への人々は意外にびつくりしてしまつた。今日では無電といつても別段驚くほどのものではないが、二十年前のことにすれば、神を起る艦艇に電報が届くといふことは、可成り驚かされたものである

◇

丸燒けとなつた御茶機の經營主田中リツは（先代田中利兵衞氏死して後、田中リツが經營）その後、使用人數のリツが經營、宋家の跡に泣きつき、寄附金を得て新らしい經營を再建におよんだが、これが今の玉手箱の建物である。リツは總督が臨幸になると間もなく、官邸へ向つて火災の次第と宋秉畯伯に頼んで新築の計畫を立てた一切を物語り、その際かねて公より揮毫を請ひ置いて持つてゐた額も燒けたので、新たに揮毫を願つたところ、公には『よし〳〵揮毫したならば揮毫では縁起が悪いから今度は改名してやる』とて菊水樓と認めた大きな扁額を與へられた。この額は同樓の落成と同時に或る商人の手に移り、後白水樓主人の手をへて本町二丁目巴城館主人の手に認識されてゐたが、本年十月巴城館の經營者立て替えのため、旭町二丁目一九〇京城新聞社の金澤義雄が譲り受けた。同額には菊水樓のほかに己酉二月滄浪閣主人の落款が書かれてあり、往年の公を偲ぶに與つて十分な逸品となつた（寫眞はその額）

菊水樓　己酉二月　滄浪閣主人題

天龍川の恩人 金原明善

山田司海

二、祖先の靈に詫びて

明善は、わが家には歸らず、直ちに京に赴き、治河協力社に趣いてこゝで國家公共の手續きをしたのであつた。

多くの人々が、財用を整へて家を富ます事に汲々としてゐるとき

明善は一生懸命ソロバンを彈いて財産目録を作つてゐた。

祖先が營々辛苦の末に、漸く築きあげた身代を、如何に國家のためとは申せ、一朝にして手離してしまふのは、謂においても忍びないところがあつた。土地や家財を一々書きあげる毎に、未練は祖先の靈に詫びるのであつた。

『世のため、人のためとは申せ、御先祖さまの心血をそゝいで殘されたこの財産を人手に渡す罪をおゆるし下され！』

と明善が心で泣きながら書きあげた所有財産目録は

第一號

一、反別二十三町五反四畝二十七步　安間村所在

この地代金壹萬三千二百二圓三十一錢一厘七毛

を筆頭に、すべて十九點、これを總計すると代金六萬三千五百十六圓七錢七毛となつた。

明善は、自分の家財を一物も殘さなかつた。即ち十四號家具一卷には、四季の衣服はいふにおよばず、床の間の物から勝手道具まで、みな含まれてゐる。

今日なら何千圓といふ値打のある英一蝶筆の萬歳の圖などが僅三圓、同じく一蝶筆の鍾馗の圖が五十錢、大雅堂筆の畫の圖が一幅十七圓五十錢、文晁の山水が三圓、崋山の山水が二幅對で一圓五十錢、探幽の中將姫（左右竹に雀）が三幅對七圓五十錢、勿論かうしたものの中には、今日何萬圓といふものもあつたらうが、當時は維新後の物情騒然たる時代であつた爲、美術品の價値が全く認められなかつたのである。

なほ當時の物價の狀態を知るために、家具の一部を見ると、

絹夜具ふとん	一組三圓
緞子ふとん	六枚三圓五十錢
木綿ふとん	十二枚一圓六十錢三厘
郡內ふとん	十二枚一圓五十錢
絹座ふとん	二枚一圓五十錢
羽織夾綾木綿	一枚五十八錢三厘
絽羽織	一枚七十五錢
縮羽織紋付	一枚三十七錢五厘
白綿平袴	一枚五十八錢三厘
綿入衣	一枚五十八錢三厘
水桶・絹紋付	一組十五錢
一斗樽	三個一圓
手桶	四個十五錢
安火	一個二錢
置炬燵	一個二錢二厘
時計	二個一圓七十五錢
鉋	三挺十錢
大工道具箱	一個三錢
箱	五個二圓二十五錢
薙刀	一振五十錢
六尺棒	十本十錢
半鐘	一個二十五錢
命	十本一圓五十錢

もつとも當時は、日本酒が一升十錢足らずであつたし、醬油が一升五錢、醋酢が一升十二錢であつた。かやうな時代に六萬三千五百十六圓餘りを獻納するなどといふ事は、實に破天荒の企てゝ何人も度膽をぬかれてしまつた。

附近の町村民は、明善のこの擧に驚きかつ呆れ、かつ敬服してその獻立ての家財を惑嘆しながら賞賛するのであつた。

明善は治河協力社に起居して、この際での財産を書續つた。その仕法を認つて財産目録を再び出したのは明治十一年三月であつた

その願書は莫大なもので、まづ次ぎの如き目録がある。

我が所有の財産を擧げ、悉く官に献納し、因つて之を治河協力社に御下渡し願ひ奉る。而して天龍川堤防、永世不朽の方法を立申したく、因つて又辞隧金二萬三千圓宛を二十ケ年間該社へ御下渡し願ひ奉る。毎年調査なく實地水防を在勤し、疏導法ヶ年ラ等を施し、堤防を修築し二十ケ年を過ぐる後は該社一切を仰ぎ奉らざる仕法相立てたく、且つ同川架橋の儀も永久保存仰下され度願に付き願書

これから本文に入るのである。

各種 陸舶用內燃機專門製作

カウベ・ニツパツ

卓越せル陸用エンジン

日發式標準LG型複重 陸用無水式重油機關

日發式ダブルピストン型陸用ディーゼルエンジン

型錄進呈

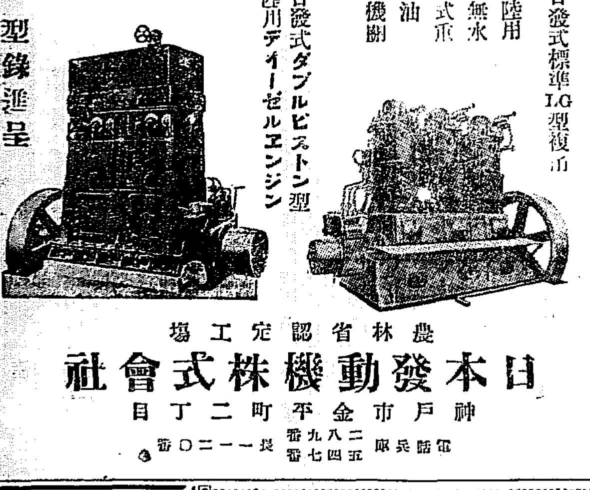

農林省認定工場

日本發動機株式會社

神戸市平金町二丁目

電話兵庫　二八九一番　五四七七番　長一一二〇番

東洋拓殖債券償還當籤公告

當社第三回社債償還抽籤本月十五日施行の處下記番號當籤に付債券引換に御支拂可致候

償還期日　昭和三年十一月三十日

支拂銀行　朝鮮銀行　合同銀行（各本支店出張所但在外店を除く）

昭和三年十一月　東洋拓殖株式會社

第三回第十七次償還元金貳拾五万圓

千圓券號：5, 22, 55, 69, 78, 137, 165, 184, 185, 277, 307, 439, 479, 486, 518, 557, 576, 618, 634, 652, 654, 666, 669, 691, 742, 795, 836, 855, 863, 871, 858, 895, 940, 1005, 1032, 1051, 1062, 1107, 1172, 1178, 1181, 1183, 1227, 1237, 1252, 1315, 1344, 1437, 1477, 1504, 1511, 1517, 1553, 1561, 1612, 1617, 1642, 1691, 1712, 1720, 1742, 1757, 1794, 1814, 1820, 1822, 1880, 1918, 1919, 1967, 1985, 2022, 2053, 2197, 2210, 2223, 2260, 2272, 2398, 2406, 2414, 2419, 2425, 2429, 2465, 2494, 2520, 2552, 2559, 2593, 2601, 2625, 2664, 2731, 2777, 2779, 2804, 2846, 2921, 3019, 3037, 3101, 3116, 3122, 3127, 3147, 3158, 3195, 3238, 3248, 3268, 3272, 3288, 3291, 3314, 3343, 3345, 3351, 3352, 3376, 3391, 3402, 3421, 3445, 3458, 3459, 3500, 3532, 3540, 3552, 3557, 3568, 3623, 3668, 3676, 3711, 3745, 3770, 3783, 3796, 3812, 3822, 3894, 3925, 3961, 3993, 4072, 4085, 4086, 4087, 4103, 4169, 4170, 4181, 4186, 4201, 4211, 4324, 4337, 4352, 4364, 4410, 4423, 4442, 4489, 4538, 4555, 4569, 4559, 4610, 4614, 4616, 4617, 4635, 4670, 4740, 4743, 4794, 4819, 4836, 4844, 4851, 4853, 4869, 4907, 4931, 4972, 4994, 5005, 5077, 5098, 5130, 5134, 5174, 5175, 5185, 5193, 8229, 8248, 8388, 8474, 8504, 8507, 8547, 8555, 8556, 8557, 8607, 8608, 8620, 8630, 8658, 8680, 8683, 8711, 8730, 8734, 8801, 8939, 8947, 8951, 8972, 8974, 8986, 9045, 9046, 9093, 9109, 9143, 9220

五百圓券號：6, 40, 65, 73, 83, 168, 272, 283, 288, 386, 440, 450, 520, 530, 551, 583, 584, 660, 756, 834, 885, 905, 918, 980, 998, 1007, 1015, 1027, 1073, 1087, 1106, 1133

百圓券號：43, 171, 229, 266, 294, 393, 499, 622, 630, 643, 655, 677, 693, 712, 764, 794, 807, 860, 881, 887, 905, 929, 938, 958, 1006, 1062, 1090, 1095, 1105, 1187, 1207, 1313, 1335, 1372, 1279, 1318, 1342, 1400, 1454, 1509

三菱モートル　三相・單相

特約店　京城府長谷川町　朝鮮商工株式會社

型錄送呈

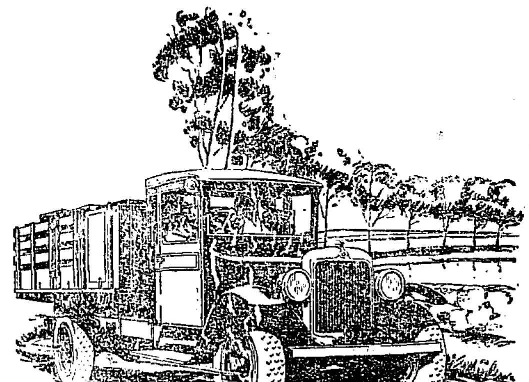

論より證據　使用者諸君が御實證

グラハム・ブラザース乘合及び荷物自動車は、設計の簡單、構造の堅牢、使用原料の精選に於て、決して他の追從を許しません。

新規改良に不斷の注意を怠らない弊社では、或はシャシーを一層頑丈にし、或はエンジンを六氣筒に代へ、或は又前進四段のトランスミッション、四輪ブレーキ等を附けましたので、本車の基本的價値は著るしく高められました。

貨物の運搬用として、或は乘客の輸送用として、堅牢の確實なる點は、使用者諸君の皆實地證明さるゝ所であります。

朝鮮特約販賣店

江川自動車商會　ドッヂ・ブラザース部

京城府貫勳洞百九十六　電話光化門一四三五番

GRAHAM BROTHERS

皮膚泌尿花柳病　醫學博士　渡邊晋　京城黃金町入口　日本生命ビル　診察　十二時迄　マチ及ビタ刻

例年通印入タオル大特價豫約引受開始致しました

品質第一　登錄商標　價格最廉

ツルワ印タオル

發賣元　大久保慎敏商店

慶尙南道

瓦電買收 依然進捗せず
一致點を見る迄に 尙相當時日を要す

釜山府の瓦電會社買收は御大典終了後において急速に買收交渉が進捗し雙方側において行はれるものと觀測されて居たが果して二十一日午後森幣氏が秦瓦電社長を官舍に訪問し鑛水內務部長列席約二時間にわたつて極秘裡に交渉を行ひ二十二日午後より更に會見を重ねた模樣である交渉の内容については雙方共に口を緘して何等漏らすことはないが交渉の程度は依然として一進一退期待する程の進展をみせぬものゝ如くで來る十二月一日の料金改訂期に交渉の成否を確定させると觀測して居たが會社側においては何時にても買收に應ずると言明はしても内部的に頗る複雜なる事情があるので急速に雙方の意見に一致點を見出すまでには猶多少の時日を要するものと觀測される(釜山)

金融組合理事異動

金融組合に行はれた金融組合理事長理事級の異動にともなひ慶南の後任理事が選考されることは目下道當局にて人選中であつたが殆ど内定し機張金融組合理事は西面長金鎭永氏、三浪津組合理事の後任は近日中に發表されるはずでこれに伴ひ二三理事の異動があるであらう(釜山)

產米改良徹底す
慶南米の聲價の増す

慶南當局にて實施して居る米穀檢査は本月一日から二十一日現在にてすでに二千五百叺の檢査數に達し昨年度に比しもこれに對し相當の好成績を示して居るが米穀の出廻り最盛期である十二月に入れば更に激増する豫想である殊に慶南米の移出港としての釜山の地位が有利であるのを近時慶南米の改善米は三等格附以上が漸々増良が漸く徹底し來つたので品質も一層良くなり昨年の十月中における三等以上の格米が七割以上に當たつて居る事實から觀察すれば慶南米の今後の格付位置が良好に進むと同時に聲價を増し從つて農家が經濟的に有利なる共同販賣の活用に努力するは當然であると當局ではみて居る(釜山)

鰮網漁業組合總代會

統營に根據を有する慶南鰮網漁業組合總代會は十五日商組合樓上で開催し左記の件を決定した
▲第一號議案 昭和四年度組合收入支出豫算の件
▲第二號議案 昭和四年度組合費賦課徴收方法に關する件
▲第三號議案 共同施設事業方針に關する件
▲第四號議案 昭和四年度に於て本組合經費中に相當補助金を交付せらるゝ樣其の筋に申請の件
▲第五號議案 昭和四年度に於て左の通り漁業免許出願及期間更新申請を爲すものとす其の他は凡て組合長に一任するものとす
▲第六號議案 御大典記念事業として共濟貯金を行ふ件に付き規定及事業細則の審議
▲第七號議案 本組合選擧規程廢止の件
▲第八號議案 臨時總代任期期限所につき選擧の件
▲第九號議案 起債に關する件
一、借入 昭和四年 五萬圓
一、借入先 朝鮮殖産銀行
一、借入期間 昭和四年一月より十二ヶ年まで
以上を組合長より提案し詳細なる説明あり原案通り可決(統營)

高齢者招待
晉州修養會の催し

二十日、晉州相互修養會の婦人團體では古稀を過ぎた老人達を東本願寺に招待して慰安會を催した、九十四歳の安井氏は不參であつたが八十三歳の山口うめ女以下數名出席、午後一時會長原田夫人の挨拶の後一同の唱歌、上野雅樂の踊、竹内翁の謡曲等ありて前日より會員の手によりて作られた珍味の饗應さであつた(釜山)

退校生資格復舊
愼重に取扱ふ
學校長を召集して協議

學校當局によつて處分された退校學生の資格復舊は既報の如く總督府令によつて實施されることになつたが全鮮退學生の總數の約半數を占める慶南においては本府からの示達にもとづいて學生の資格復舊を取扱ふ上に愼重研究する必要あり殊に二百三十名の退學生徒が悉く再度復校が出來るものと速斷して早呑みに解釋をくだして折角當局の苦心した今回の措置にもとるやうなことがあつてはならぬと當局では非常を憂慮した釜山第二商業、晉州農業學校、同高等普通學校、統營水産學校等の各學校長を召集し二十三日これ等退學を解除された學生に對して入學を認める時期と取扱ひ方法の二點を中心として協議を遂げることになつた(釜山)

奉祝費の豫算超過

統營としては空前の賑ひを呈した御大典奉祝も盛況裡に幕を閉ぢたが市民を通じて余興費の出演に際し大和町は殿入町だけあつて豪華けからブッ通し勢ない町でも二日間はねつてあるいたこの余興費をザット概算して見ると五日間に各町總額五千圓餘高吉野町の千二百圓最低の町でも四百圓に達してゐる各町共豫算超過で町總代は整理に忙殺されてゐる(統營)

大觀兵式參列

統營在郷軍人分會では東京において擧行せらるゝ御大典大觀兵式へ參列者は有功章所持者原田彌治氏分會長代理として步兵伍長御昌一氏が手山氏に決定何れも廿八日上京する(統營)

晉州の音樂演奏大會

二十四、二十五の兩日晉州座において慶南婦人會晉州委員部主催の音樂演奏大會を催すはずであるがはじめ、夫人令孃および斯界の權威者はこぞつて出演し唱歌遊戯、ハーモニカ、琴、バイオリン、マンドリンの獨奏、尺八の合奏等あり日本舞踊も演ぜらるゝ豫定である(晉州)

滿期兵見學

馬山重砲兵大隊滿期兵百五十名の統營見學は威德寺少尉の引率の下に二十日午前十時半鎭海要港部の桃山丸にて來統し統營範内において忠烈祠、製氷池、製氷所、鯖組合、海産會社、水産試驗場、洗兵館等を見學したる後貯水池において鎭海要塞の統營地方に關する講話あり水産學校では加藤校長の水産施設の説明あり午後二時桃山丸にて官民および在郷軍人等の見送りのうちに歸營した

慶尙北道

殺檢打合せ

慶北穀物檢査所の檢査打合せの會議は二日間同所において二十九日から南鮮各所の出張所主任を召集して協議を遂ぐるはず(釜山)

統營奇聞

◇統營のM氏とS氏去る十六日夜九時頃吉野町米山樓で大立廻りをはじめたので見物人が黒山の如く集まつた
◇なぐり合の最中にS氏いはく「われ〳〵は何の爲に喧嘩をしてゐるのか」M氏いはく「自分も一向わからない」
◇それでは御互ひに中止しようではないかといつて目出たく和れた

米田さん うどんの立喰
釜山棧橋の朝まで

は餘興に與べられ、やがて原田夫人の奉迎式が代を旋踊に奏樂(?)守分の祝の聲と鏡定夫人のバイオリン合奏、鋤頭氏および倉島氏の二重の仕舞深田夫人の舞踊、鉄少女の舞踊、原田夫人の筑前琵琶袈裟の聲戸の演奏をなし、最後に會員等が舞踏を樂して四時過ぐる頃に散會したが、老人達の眼には感謝の淚さへ浮かんで若き人々の心からなる手厚い待遇を喜んでゐた(晉州)

釜山第一棧橋といへば關釜連絡船の發着となる所二度朝鮮に渡つた者には仲々忘れられない想ひ出であるが棧橋二階待合室の横手に夏はさゝやかなアイスクリームとサイダーをうつて旅客の渇を醫し冬は一杯十錢のうどんで客の寒さをふせぎ航行北行の客が湯氣を含むうどんを擱て立くひの珍風景を演ずる場所であるが二十二日朝連絡船から下船したと思はれる年の頃五十何歳、茶色の背廣を召した白髮まじりの堂々たる紳士がつれの紳士をかへりみながら五六名の立喰ひ連にまじつて大どんぶりをかゝへてチュル〳〵と一杯十錢のうどんを平げ懷のつゆまでほしてカチリと十錢銅貨をほりだして人ごみにかくれた、これなん京城の良二千石米田甚太郎さんのくだけ振り……流石は鈴木知事官は三杯の暢飲さであつた(釜山)

公會堂建設に 篤志家の出現を望む
武尾府協議員談

大邱における御大典記念事業として公會堂の建設されることは想像通りであるがその敷地選定に關連してきて種々の噂を生じ恰も行き惱めるが如く傳へられて府がその後問題は總て閑却に附し來つてこゝに一段落をつげるに至つたが右につき府協議員武尾積藏氏は次ぎの如く語る(大邱)
我が大邱八萬府民の御大禮記念事業である公會堂の建設に付て早や論議すべき時期でない官民の何人たるを問はず一路建設に向つて協力すべきである今に於て最も研究を要するは設計の如何即ち如何にして理想的の建物を豫算の範圍内に於て造るかにある、折角出來上がつても實用に適せざるものあるは吾人が往々耳にし又目撃する處であるから此點は大に注意を拂はねばならぬと思ふ
抑も御大禮記念事業として公會堂の建設に決したるは本年三月二十日夕刻在鄉軍人集會所に於て府當局幹部(上內府尹時代)と府協議員全部集會し懇談會を開き研究を遂げたる結果御大典記念事業としては公會堂を建設するのが最も適當である然り而して寄附は一般的に募集せず主に大建築として大邱に於て府費を以て支辨することに下相談が成立したのであるそして同月二十九日を以て愈本年度の豫算會議は終了した即ち歲出臨時部第十五款御大禮記念事業費第一項公會堂建設費として確定した其財源は主として歲入臨時部第四款雜收入國庫敷地賣却代三萬圓、府有地賣却代四萬圓、寄附金七千圓等である
翻て府當局は敷地の選定に關諸種の事情は敷地支(?)に數萬圓を投ずるは豫算に不足を生ずる爲ならんとしつゝありて上內府尹は未解決の儘轉任し山崎府尹着任せらるゝに當り後同府尹の熱誠は遂に敷地局の厚意となり朝鮮殖銀の雅量となり茲に日出度敷地問題は解決したのである之が爲に敷地に數萬圓を投ずるの必要なきに至りしのみならず場所としては大邱に於て最適の地である小松府尹の努力は吾人大邱府氏として感謝に堪へざる處である十萬に程

出廻り新穀 七萬九千石

慶北道穀物檢査所において十一月十日までに檢査した出廻り新穀は總計七萬九千卅八石であつた、これを前年同期に比する時は六千六百八十一石の減少を示してゐるこれは本年の旱害による減收で移出數量からこれを見ると左程減少していないと思はれぬこれを等級別に見ると

等級別	本年	昨年
特等米	一〇石	一
一等米	三、一一八	元
二等米	三、七六八	[illegible]
三等米	[illegible]	[illegible]
四等米	[illegible]	[illegible]
等外米	[illegible]	[illegible]
不合格	[illegible]	[illegible]

不合格は檢査標準が嚴格を極めた爲本年は穀物檢査者が標準に注意した結果品質は例年に見ない良好を示した(大邱)

大中の野外演習

大邱中學校全生徒四百五十余名は二十三日一大野外演習を擧行する事とし午前中は一隊は麻蘐少佐に統率され一隊は林田大尉の指揮のもとに新川大橋から東川橋一帶にかけて演習を行ひ午後は目下來邱中の步兵第八十聯隊に在營中の釜山聯隊學校生徒と大邱神社前において遭遇戰を演じ同校とも配屬將校指揮のもとに約六百名が大邱河畔を中心に一大遭遇戰を演じ終つて分列式を擧行した(大邱)

大電府營問題
府から近く公表し 廣く批判を求める

公營問題といふ名論の大問題中の一ッを十四日大營祭のよき日に解決し得たわが大邱府には未だ殘された四ッの問題がある即ち瓦斯府營問題、水道大擴張、大邱驛の移轉並に大邱市の計畫である。第二方針たる瓦斯問題の調査に取急中であつたがこれもいよいよ數日中に終了する事となつたため府當局では數日後その結果を公表し廣く世間の批判を求めてこれによつて斷然實行をするかどうかを決する事に内定した

した郡衆中に
一、白衣を廢し色服着用
一、五十才以下の男子斷髮勵行
一、家庭副業獎勵
一、青年子弟の思想善導
一、其の他
については目下それぞれその筋から勵行に努めてゐるが近く何等かの方法によつて道内各郡二千余部にまづ實行せしめ道内の靑年子弟に對してはおもむろに實行せしむる方法を講ずるといふ(大邱)

慶北振興會總會

慶北振興會評議會において協議した[illegible]

乘馬倶樂部役員會

大邱乘馬倶樂部では二十一日午後七時から事務所に役員會を開き一、秋季競馬大典奉祝競馬の決[illegible]

平安南道

粟から見た 施肥の効用
模範田で試驗の結果 素晴らしい好成績

平安南道における本年度粟模範田三百四十二町步の反當たり平均收量は二石一斗二升で道内一般粟作十二萬五千町步の反當たり平均收量一石二斗五升に比し實に一石餘多收であつた、一般田には殆ど施肥を行はれてゐないに反し模範田では反當たり三圓の施肥を行つてゐるから假りに一斗を一圓と假定すると一般田は反當たり十二圓五十四錢、模範田は反當たり五圓六十九錢の增收となり三百四十二町步の模範田は同面積の一般田に比し一萬九千五百五十九圓八十錢の多額の利益を生んでゐるこの模範田の如く鮮全道の粟作が施肥を行ひ增收を計つたならば十二萬五千町步に及ぼされんか優に六百萬圓を得るものとみられ現在に比し七百五十萬圓の大利益を增加され一斗二升も增收せられこれ等の收入を防止するのみならず粟の一部において模範田の施肥試驗の結果によれば過燐酸石灰、硫酸アンモニア、ニトロホスカイゲー等の肥料の比較試驗の成績は第一位が硫酸アンモニア第二位、過燐酸石灰第三位、第四位ニトロホスカイゲーとなつてゐるのであるがいづれにしても肥料の增施によつて增收を見たので道當局はこれを各種の模範田で試みつゝあるから肥效を確定することはできぬといつてゐる(平南)

北鮮雜俎

◇慶北道內の畢寄地及鮮代は日下道評議會において調定中であるが貸付料三萬九百九十七圓とし千七百十七圓で昨年作付料の收穫は三割以下の收穫は全部免除し五割以下の土地は年額一ヶ年間に對し一ケ年間回收することとなつた
◇平南南浦學校野球部では南鮮野球大會を二十五日から開催する筈

送電會社 創立總會
社長には香椎氏當選

朝鮮送電會社の創立總會は廿二日午後二時から朝鮮ホテルにおいて開會、資本金五十萬圓四分の一拂込の一萬株は發起人九名で引受くることとなり役員選擧の結果社長に釜山の香椎氏、副社長に東京の島田氏等が選ばれ專務に秘書、横田兩氏が當選しついでこの後の事業遂行に關し協議を遂げ五時過ぎ散會した(平壤)

私有林伐採 跡地審査

平安南道では來る廿四五日頃から約十四五日間に亙り私有林伐採跡地の造林成績の最も少い地方から審査を行ふことゝなつた審査は(各郡一區)[illegible](平南)

三越で平壤栗特賣

平壤栗の聲價は内地の都市においても高く認められてきたが京城の三越では平南各地の生產者から栗を取寄せ大阪方面の知己その他への贈りものとして平壤栗の註文を取り東京、大阪の三越から「これは平壤の名産平壤栗」と今度朝鮮のどこかから贈られる何時頃から貴下に屆けて呉れましたと「申しつかりました」といふやうな挨拶で屆けることゝなり平安南道でもその包裝等に[illegible](平壤)

全南雜俎

◇總督府よりの訓令に基き同盟休校の爲め退學處分を受けた學生達も此度の恩典に浴することが出來るので光州高等普通學校內全部の學校學生も殆ど全校處分を受けた學生も既往なる試驗によりて新入學と同様に取扱

全羅南道

合財袋

◇京城高商生徒百七十四名は同校軍事教官吉江中佐に引率され廿一日來圍步兵七七聯隊に入營同日は中隊各個教練を廿二日は野外教練を受け廿三日は軽業(?)に於て航空講話を受け更に飛行隊見學、旅順列車で校へ歸る
◇第二十九日迄の五日間試驗を行ふ
◇鎭南浦穀物組合昭和三年上半期中の貨物出米高は玄米六萬九千八百二十一石で前期に比し十二萬八千六十石の大減少を示した
◇平壤府では冬季の下水口附近を掃除するため各戸の周圍、下水口、漆淺等を前にして清潔法を來る廿七日から回日間に亘つて施行する
◇平壤府內在住の使用自動車運轉手一四股(?)を使用して平壤警で取調べてゐる
◇去る十九日价川郡泗川江に漂着した少年死體は檢死の結果六才の殉少年一人と判明目下犯人嚴探中であるとして
◇…〇は自動車で十二日午前中平壤府內を遊覽(?)

◇京城府に於いて御大典記念の宣傳をはじめとして各地の出張所を開いた…
◇寫眞は記念事業を聞いてゐる同時に各地の記念品を展示し居る…

よのへたもの二千圓の賦課規定を依賴して來た道當局では平壤栗の宣傳にさぞ好成績があらうと大喜びでこれに應じ平壤紡織會をして注文品を取る事へしむることゝなつた
◇年末恒例の歳末警戒は東京、大阪の三越をして
近に内に東京、大阪の三越あて一期限借切りで發送さるはず

平壤にて御大典記念…

許民報社主催大邱記念行事協贊の事に大邱に於いて開催される事になり大邱で大典御聖の爲めに同府から大邱の神社から大邱高女等の各地代表等が參加する事になつた
◇去る二日東京代々木練兵場に於て學行された御大典大觀兵式には現在軍人のみでなく全國の在鄉軍人からも各代表が參加することになつた…松井、保坂、小柳の七氏上京した
◇達成郡南部嶺學校長畑吉氏は今回大邱府が御大典記念事業として公會堂を建設するに當り自ら率先して十萬圓の寄附を申し出た大邱府では何れも率先して此の行為を感謝してゐる
◇大邱醫專が御大典を期にして取寄せた一件書類と共に大澤博士取扱の出版報告書…一段落を告げ身なるその他に於て擔任して居たものであると

平安北道

全日本氷上 競技選手權大會
來春二月鴨綠江リンクで
期日は二、三、四の三日か

第二回全日本氷上競技選手權大會は來年二月鴨綠江氷上において開催に決定この旨大日本氷上競技聯盟から滿洲體育協會本部に正式に通知があつたので小日山同協會長から廿二日來野安東地方事務所長および安東體育協會氷滑部にその旨通知があつたので安東運動協會では直にこれに關する協議會に着手したがこれについて安東氷滑部幹部安東尙澄氏は語る
今回大日本氷上競技聯盟から申込んで來た競技期日は二月十、十一、十二日の三日間であるがその頃は氷が少しやはらかくなるので二月二、三、四日の三日間にする様に手紙を出しました當方の提唱通りになる事と思ひますリンクは五百メートルのセパレートコースで鐵橋の上流にするか下流にするか結氷の具合を見た上でなければ場所は決定出來ません選手の出場申込みやその他に關してはまだ何とも通知がありませんが何れ近日中に詳細通知がある事と思ひます氷滑スケート大會はこれがため取止めになる様な話もありますが或は却つてこの大會を機會に引續いて開催する様になるかも知れません、兎に角その中に詳細通知がある事と思ひます(安東縣)

◇本浦に於ける去る二十日の入出港乘降客は出港一五〇二名、入港一一二名、乘降客は內地人一二名朝鮮人二二名計二二八名
◇松汀里の御大典奉祝は各町共催ふて盛大に行つた寫眞は第四區の遊藝四十七士で頗る好評であつた
◇御大典奉祝の催しものであつた須賀屋町の御興鄉ヶ丘司の記は
はれることとなり十二月十五日から十九日迄の五日間試驗を行ふ

◇木浦に於ける二十日の棉花販賣所の落札價格及び數量は一等一九九ケ一八圓一二錢二等九七三六斤一五圓七七錢四等一、二七〇斤一四圓一一錢五等七〇九斤一二圓四八錢合計一八、五二一斤
◇光州女子高等普通學校は一萬六千餘圓を投じて寄宿舍の建築中であるが濕突二棟九室で約四十人收容出來食堂や舍監室もつき理想的のものである

共に光州神社(寄進することゝなり神社側でも快く受納した

新電臨時株主總會

新義州電氣株式會社では廿日午後一時より新義州公會堂において臨時株主總會を開催五十萬圓增資に關する株式の引受賦當および拂込完了の件を報告し監査役より拂込狀況監査に對する報告あり卅分後散會した

提灯から火事

新義州府平安町居住何正吉氏方から去る十八日夜發火し同宅一棟を燒いたが原因は家族提灯の火からで損害八百圓(新義州)

荷主協會設立協議

新義州荷主會は二十二日午後三時二十分から公會堂で開催された加藤會頭初め府內の重なる商人二十余名出席荷主協會設立に關し協議するところがあつた(新義州)

奥地は大雪
自動車の運轉不能

平北道奥地は十九日夜來の大雪で積雪は一尺あまり、厚昌、江界間の定期自動車は運轉不能となつた(新義州)

公金拐帶犯人捕る

新義州郵便局より三千八百余圓を拐帶し北京に逃走した平北義州郡[illegible]は十九日夜北京の日本人旅館に潜伏中を天津總領事館警察の手に逮捕され近く新義州

地方集會

◇鐵道長視察團 平壤鐵道事務所長以下の支那普通學校長十一名は東京、京都、大阪等の各地を視察のため二日午前八時新義州公會堂で開催、普通學校長を紹介して同月午後二時七分發で平壤に向ふ(新義州)
◇慰靈拔萃 大邱七星町に於て新に創立された[illegible]は二十五日午後六時より明石にて官民關係者及新聞記者を招待して會社設立披露宴を開催の筈(大邱)
◇中谷氏歡迎會 御大典に慶北道民二百萬の代表として參列の光榮を擔ひ京都へ出張中であつた中谷竹三郎氏に對し同地の實業家連が發起人となつて二十一日午後一時から料亭?に於て歡迎宴を開催した實に非常の盛會であつた(浦項)
◇に接送されるはずであるなほ犯人の拐帶金は內地三千二百六十七圓、地方金二百八十六圓、學校費七百六十二圓でこの外在鮮中賭博費等私消した金額も相當にあると(新義州)

地方人事

▲迫間保太郎氏(釜山實業家)廿一日夜內地より歸來
▲大野鍬次郎氏(日本硬質陶器社長)廿一日夜着釜
▲藤尾敬一氏(慶南師範校長)二十日着へ
▲小口藤一氏(大邱山十組專務)二十二日發東京へ
▲萩原鐵藏氏(同支店長)同上
▲松澤國治氏(慶北財務部長)出張中の處二十二日歸邱
▲福田慶左衞門氏(慶北商工課長)二十二日より病氣引籠り中
▲村上大郎府尹、二十二日木浦檢査所長、朝鮮綿花社長山本平治、谷保三氏二十一日光州へ
▲佐伯成南商業學校長 二十一日元山市內各方面を巡視訪問
▲余羽北道巡查教習所長 二十一日夜官民多數を丸方に招待し盛宴
▲高橋稱南醫院長 二十日來山(二十二日發往
▲西崎平南土木課長 道路視察のため二十二日陽德へ
▲淺野平南山林課長 保安林視察のため二十二日陽德へ
▲加藤鋤治郎氏(新義州商議會頭)出張中の處十一日歸任
▲國分平四郎氏(平北地方課長)鹿兒島步兵七四聯隊に入營のため廿五日出發の豫定
▲飯本木浦府理事官 先配人奈大阪朝日アルタルにて本浦病院に入院加療中の處二十一日死去

◇佐伯商業學校長歡迎會 府及遞兵分隊商業會議所發起となり廿二日夜丸芳において日下來元中の佐伯成南警察部長並に新任植村元山警察署長を招待歡迎會を催したが官民八十餘名出席盛會であつた(元山)
◇矢野、松永兩氏 南洋方面に出張を命ぜられた東拓支店長朝南弓道會副會長たる矢野氏の送別弓術大會を廿三日午後二時より同支店構內弓場に於て開催したが何員多數の出席あり盛會を極めたが午五時より同所構き同支店樓上に於て送別宴をはり午後七時盛會裡に散會(木浦)
官也知があつたので浦項では都守警長が發起人となつて二十一日午後七時から料亭で歡迎宴を開催した出席者は五十餘名で非常の盛會であつた(浦項)

サロメチール

患部に塗擦するのみにて
痛み、疲れ、凝りを輕快に消失せしむ

肩凝・腰痛・神經痛………
等の皮下疾病を迅速に療法すること、醫藥又は注射劑を除きてサロメチールの如く輕快に奏効する外用藥はその類殆ど稀なりとせらる

用法頗る簡易にして………
たゞ痛みある局所に充分に擦り込めば足る。皮膚膜を通じて直ちに皮下の筋肉及び血管に吸收され鬱血を消散して疼痛及び炎症を去る

濕布・泥膏に代りて………
盛んに用ひらる、不潔なる脂布物のため衣類その他を汚損することなく、然かもその効力は多くの場合これに優るとも劣ることなし。

運動競技による
筋痛及打撲傷
筋肉及び關節の
ロイマチス
等にも賞用せらる

田邊商店 東京・大阪

京城府西小門町
田中丸病院
普通病室及隔離病室ノ設備有リ
電話光化門 一八八五 一三八六

▬ 賣出 ▬ 第一 ▬

記念の時節
第十一回復債新券の賣出
割增金一等三千圓以下五千本
初回抽籤明年一月七日以後 七月の二回
割增金總額 初回分だけにて 四十二萬餘圓
賣値 額面に付金拾圓
右送料一口拾錢なるも二週以上は特に弊社にて負擔
面白き各種のお求め方法あり、案內御請求により直送す

債券相場
此相場 本月三十日迄

回別	仲値	抽籤月
[illegible]	[illegible]	[illegible]

(五千圓附 / 三千圓附 / 二千圓附 / 千圓附 / 五百圓附 / 百圓附 / 三千圓附 / 千五百圓附 / 千圓附 / 二千圓附)

◉印 來月くじ
◉此相場は仲値ですから實際の賣買値は十圓券十五錢上下五圓券十錢上下で宥ます ◉債券送料一口十三錢 ◉印ある分御買受の際は弊社の都合により右相場より開き大なること可有之候

東京市麴町區內山下町(日本勸業銀行構內)
日本勸業證券株式會社
電話銀座(二四三五ヨリ二四三八マデ) 振替東京一八
九州支店 福岡市博多下東町 電話二五五〇番 振替福岡
福岡支店

割増付勸業債券(外付)半年分一圓八〇一年分三圓四八〇錢 外號報月行銀業勸 一ヶ年分三円六錢
當社のモットー

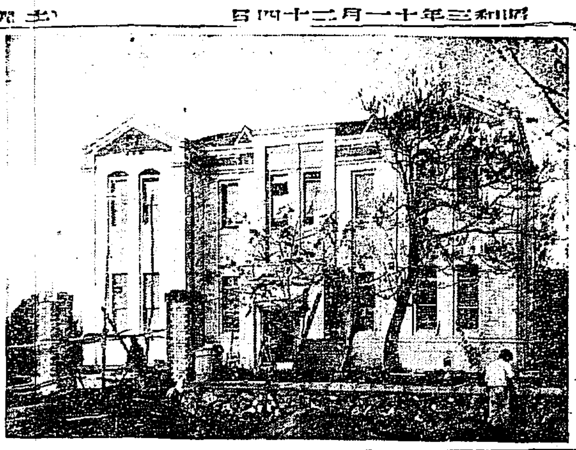

◇……竣工した沙里院面事務所

滿洲

滿鐵の三大事業

油頁岩の乾餾事業、製鐵の增產、銑鋼の一貫作業

▲撫順のオイルセール　多年の懸案、撫順油頁岩の乾餾事業は愈々本年度から着手にかゝつた、撫順では露天掘の際鑛から出る油頁岩を金をかけてこれを遠方に運んで捨るか或は粉碎して坑內掘の充塡用に使用するかして處分しなければならなかつた、この露天掘採鑛上余儀なく處置しなければならぬ油頁岩だけでも二億一千五百萬トンあるといはれて居る、これら頁岩の含油率は平均五、五%でその內平均含油率六%のものが約一億二千萬トンである、これを撫順式乾餾方法にて採出すると重油だけでも約五百萬トンに達するのである本邦の天然石油の原油額を補しうる勘定になる、しかし油頁岩を乾餾して採油した殘滓は完全に燃料の代用として理想的のものであるから最近まで厄介物視されたものが一躍して副產品として利用するわけである、この意味からしても是非實行に迫まられていた事業である右の次第で本年一月豫算八百八十萬圓の豫算で一年百三十六萬噸の頁岩を處理する採油工場を撫順に設置することに決定し昭和四年七月末までに工場の設營を完成するはずで目下盛んに工事を急いでゐる、工場完成の上は年額五萬四千トン內外の重油を生產すると同時に一萬八千トンの硫安と粗蠟のパラフヰン九千四百トンを生產することになつた

▲鞍山製鐵所增產の計畫　鞍山製鐵所の鑛量は頗る豐富で今日までの調査では含鐵三五パーセント以上のもの約三億トンと稱されてゐる、然しその大部分は四十パーセント以下の貧鑛に屬するものであるがこの貧鑛の經濟的處理について大正九年以來鞍山製鐵所內に臨時研究部を設けて研究を行つた結果遂に一昨年貧鑛の處理方法の主要部分である還元焙燒法に成功したそれは鞍山式還元焙燒法の完成であつて貧鑛を經濟的に五十五%內外の人工的富鑛たらしめうることゝなつたので昭和三年および四年度にわたり總額百五十萬圓の豫算を投じて銑鐵增產計畫の一端を實行し現在出銑二十萬キロトンの年產能力を二十八萬キロトン能力に擴大することに決定し着々その建設に急いで居る、增產計畫の要領は在來の鎔鑛爐二基各一日出銑能力三百キロトンに對し更に百キロトン爐一基を建造しなほ現在の二基爐を修繕することによつて三〇〇キロトンを三五〇キロトンに擴大し五〇〇キロトン爐一基と三五〇キロトン爐二基とするのである建設工事は本年度內に基礎および築造工事を了し四年度に鋼鐵の組立作業をなし明年九月中に全部の建設を了し十月に新爐の火入れをする豫定となつて居る

▲銑鋼一貫作業と硫安製造工場　鞍山製鐵所の增產計畫が完成したら五百キロトン爐一基と三百五十キロトン爐一基の併用により出銑年額廿八萬キロトンに達するのであるが、豫備として三百五十キロトン爐一基の余裕能力を持つことゝなるのであるが、もしこれを三基全部に運用することゝすれば年額四十萬キロトンの出銑をなすことをうるからこの全能力による銑鐵の內約廿四萬噸を以て鋼材廿二三キロトンを生產せんとするのがいはゆる『銑鋼一貫作業』で目下研究中である、鞍山製鐵所で骸炭を製造する場合に發生する骸炭爐ガス中には多量の水素を含んでゐるし、なほ高爐ガス中にも多量の窒素を含有してゐるからこの二ツのガスを分離して利用すれば年額約七萬噸（硫安廿八萬キロトン）の硫酸安母尼亞を生產する事が出來る、即ちアンモニア合成法による硫安製造工場の起業計畫がそれである、本計畫はすでに政府の認可を得たから實行に着手しつゝあるのである（大連）

間島雜俎

◇太拉子、南陽坪附近の農民有力者間には先般來農民購買組合の設立が計畫され資本金を二萬圓（一株二十圓）とし近く創立總會を開くまでに事務が進捗し居ると云ふが此の組合創立に對する發起者の意嚮は　毎年出來秋には穀物の値段も判らず只だ市場に持ち出し場合に依つては思はざる安値で叩かれる事もあり窮々端境期までの金融及び食糧問題が之れがために脅かされてゐた過去に鑑み今後は或る程度まで此の組合に依つて金融の便を計り過去の痛々しい一般農民の苦しみを幾分たりとも輕減しよう……と云ふにあつて近頃自覺せる農民の一端が覗はれてゐる。

◇琿春附近の豆滿江は去る十九日から氷上渡河を開始したが例年に比較すると本年は約十日間早かつた

◇撫松、臨江兩縣地方に久しく根據地を有し相當に支那側の警備を脅迫してゐた馬賊の頭目上三好、五省の一派は最近安圖縣界に現はれ其の數七十名で尙は同類を呼合間島の市街地を覗つてゐるとの事で種々な流言が放されてゐる

◇去る十六日午前五時頃局子街延吉道尹公署の炊事場から出火した爲道尹住宅の天井を燒き鎭火した原因はコック部屋の煙草の吸殼と判明目下取調中

咸鏡南道

自動車交通杜絕

奧地の大雪

二十日から二十一日にかけて咸南奧地には猛烈な降雪あり下碣隅管內は平均一尺二三寸、黃草嶺道路は吹雪の爲一丈余の吹寄せケ所多く自動車交通は全然杜絕したが積雪の交通機關となつた結果一般交通狀態はかへつて樂になつた、惠山、新坡、甲山、三水は平均五寸、豐山は八寸で開拓號、咸興號、馬上車等も烈風の爲吹寄せ多く自動車はいちゞるしく延着しつゝあるが何れも除雪作業を急いで廿二日は普通の交通狀態に復した（咸興）

從業員七百名

小野田セメントで解雇

文川郡龍潭面川內里の小野田セメント支社第一期建設作業は豫定の如く概ね竣工したので現在一千五百名の從業員中約七百名は近く解雇さるるはずであるが結氷期をひかへての失職は當初からの契約とはいへ勞働者にとつては痛手である同社の製品產出は極盛にしてゐるが十二月下旬または一月中旬頃と見られてゐる（咸興）

咸南雜俎

◇咸南沿岸到る處『明太魚群來』の聲に出漁準備を急いで居るが本年は水界の影響で漁期遲れ例年十一月中旬までには出揃ふ漁船も今年は十一月下旬になるらしい相場は生明太魚一駄六十圓見當、明太子一樽六四五十錢乃至十圓で初漁期としては高値である

◇元山中學校は御大典記念展覽會並に展覽會を二十四、五の兩日同校で開催二十四日は午前十時より午後四時迄翌日は午前中に展覽會を終り午後一時より四時迄學藝大會を催す

◇元山高等女學校は二十四日午後零時半より同校第六回後援會總會を催し兼ねて御大典奉祝の意味にて生徒の演藝會を催す

◇元山里茶小學校は二十二日御大典奉祝學藝會を開催し

◇北鮮時事の橋本茂平氏と山崎大郎尹令妹と婚約整ひ近く花燭の典を擧げる

◇元山御榮組合は二十四日會議所において組合總會を開き兼ねて組合進展策につき懇談をなす

◇咸興東本願寺で廿四日夜から廿八日夜まで宗祖親鸞聖人報恩講を執行し廿五日は大谷兒童園落成式を兼ねて正午から開兒、同日喝學校生徒の奉讚唱歌會を開催する

◇元山本町上田金物店では二十三日より三日間歳ざらへてデーを催し世帶道具打切、雜貨全大見切賣出しをなす

元山組合銀行張尻

元山組合銀行十一月上半の預金および貸出金の狀況左の如し、單位圓（元山）

預金定期預金一、八三二、五三二　當座預金六〇一、二三六　特別當座八〇八、三五七　諸預金八二三、五九〇▲合計四、〇六五、七一〇▲貸出金貸付金二、六五六、三三八　當座貸越三一三、一〇七▲割引手形九九九、八五四　荷爲手形四〇、三四六　合計四三七〇、七三五　一三三▲貸付金總計五、一三三、八六八

黃海道

潤葉樹萠芽保育品評會

黃海道第一回潤葉樹萠芽保育品評會褒賞授與式は十九日黃海道廳管內普通學校において舉行せられ本日は特に內務部長遠藤、着八十名の高橋道…に內務部長…代の答辭等あり後…表彰…本道民林の現狀に照し潤葉樹萠芽保育の最も急務なるを認め其の一方策として萠芽保育品評會を開き保育成績の優良なるものを選賞することゝし本年は第一の試みとして海州郡及瑞興郡に於て開催したのであるが其出品林野は何れも一株一本以下優良なる萠芽を保存して居るので山の樹子を一變して居ることは實に愉快であつた此の調子で努力を續けるならば數年を出ずして本道の山も見違へる程良くなることであらう本年の成績が頗る良好なので來年度は各郡一齊に行はしむることにしたいと思つてをる（海州）

武道熱向上

獎勵會に加入者增加

沙里院警察武德會が組織されて以來この地方の武道熱いちじるしく向上し獎勵會に加入するもの漸次增加しつゝある折柄道警察部川…であつた東鄕師範（劍道四段）が沙里院署に來任、黃州、載寧二浦署…なほ柔道師範も來援り…土曜日に載寧署から吉田三段が出張して指導するので署員は…後各出張所在の職員も毎土曜日に招致して稽古を行ふこととなつた

記者團組織

黃海道沙里院の新聞通信記者團組織はこの頃いよいよ具體化し二十日正午…において發會式を舉行したが沙里院からは…六名が出席して午後二時頃までに諸般の事項を決議しそれより…を一同觀覽しついで安樂亭において…に臨み…散會した因に十二月は忘年會を兼ね沙里院において懇親會が開催さるゝはずである（沙里院）

新案第一〇九八一號　船形ロストル出現

本品は醬油醸造の傍ら幾多の苦心と長年實際研究とに依り完成されたるものにして從來のロストルと全然其趣を異にし燃料の節約、時間の短縮價格の低廉普通ロストルの貳倍以上使用出來得る點に於て、他品の絕對追隨を許さず且つ文化的理想の逸品なり必ず御利用あらん事を

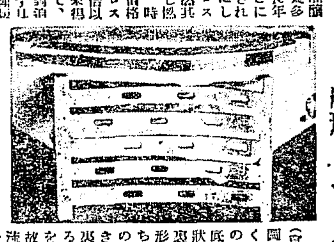

（作用說明）圖に示す如くロストルの全體を船底の如く弧狀形にして裏面に川狀形の溝を穿ち且つ適當の間隔を設き裏面より表面に通ずる多數の孔を穿ちある故に空氣の流通良く完全燃燒の作用をなす

特別販賣店募集中　至急申込レタシ

醬油味噌　朝鮮京城府本町　米澤醸造場　電話本局二〇一五番　振替京城三二九〇番

小兒科一色病院

入院普通及傳染病室

京城本町二丁目　電本一一八四番

大印滋養糖

乳兒榮養料　―牛乳榮養の必需品―

○大印滋養糖は牛乳の成分を補充して母乳と同じ榮養價にするものです

○牛乳やコナミルクでお兒樣をお育ての時に滋養糖を入れて與へられゝば榮養不良や胃腸病にかゝる憂なく健全な發育を遂げられます

◇藥店食料品店にて販賣　◇說明書贈呈　◇にせ物有大印に御注意

發賣元　合資會社　和光堂　東京市神田區旅籠町　大阪東區南久太郎町

創立明治參拾貳年

倉庫業兼營

京城府南大門通貳丁目百拾壹番地

株式會社　朝鮮商業銀行

頭取　和田一郎

專務取締役　朴榮喆

支店　京城鍾路、南大門外、同本町一丁目、同東大門、大邱、元山、沙里院、平壤、新義州、大同門、仁川、群山、水原、江景、鎭南浦、開城、釜山

出張所　…

公認自動車運轉士養成

入學隨時　指導完全　教授親切　朝鮮唯一の設備を有す

京城府竹添町　朝鮮自動車研究所

文化夜具入

茶帆布別上　七圓五十錢　六圓五十錢　五圓五十錢

茶帆布上　六圓五十錢　五圓五十錢　四圓五十錢

生ズック上　五圓　四圓五十錢　四圓

（外に三木綿類あり擬革附きの分は各々壹圓上り）

（地方の御注文は代金引換にて送ります）

京城本町一丁目　鞄製造販賣　高木鞄店　電話本局三五三四番

內科胃腸科　呼吸器科　神經病

京城本町四丁目百五十五番地　北島醫院

寄贈特許　ウテナ

眞に色白く美しくなる

荒れを止めキメをこまかに地肌を護る

素晴しい評判で愛用され「ウテナ」！

肌の荒れる冬が、目の前に迫りました。「ウテナ」の御方に是非おすゝめでございますまいか？荒れを止め、色を白く、顏から美しい地肌を護るために、一番いい科學的高級美白料が「ウテナ」でございます。

色の黑い方、赤黑い方、青黑い方、日焼けせる方、あぶら顏の方、肌の悪い方、ニキビ吹出物のでき易い方、小皺を除いて若返りたい方は、急いで「ウテナ」をお試し下さい。

一度つければ、すぐから效果がわかり、使用の度毎に目立つて色白くお見違へるやうに美しくなるといはれる評判の「ウテナ」は、醫學博士赤津誠內先生が有効を證明される、理想的の美白料です。

專賣特許「ウテナ」は、全國の大百貨店、有名小間物化粧品店藥店にあります。定價一圓、二圓、三圓、送料十八錢、もしお手近の店に無き時は東京本鄉區本鄉二の十三ウテナ本舖（振替東京二九一〇三番）へ直接御注文下さい。（寄贈は赤津醫學博士）

油斷すな！　セキは身体が弱る

セキならキット治して見せる

參天セキ藥

參天セキ藥は、息も切れる程苦しいゼンソクや頑固なセキもラクく治す天下の妙藥です　昔から在來の古くさい藥ではありません　最新醫學の進歩により生れ出た最新發明藥です　どんなセキにも驚く程ヨクキクので醫師の間でも大評判です（醫師用のものは「サンロイド」といふ名ですが參天セキ藥と原料は同一です）

セキの手當は一番急ぎます　死病と云はれる肺病も、セキの手當が早く行届き身体の衰弱を防ぐ事が出來れば、立派に治らぬではありませんか　參天セキ藥は、感冒、咽喉カタル、氣管支カタル、肋膜炎、肺炎、ゼンソク百日ゼキ、肺病等のセキやタンや熱咳れをキット引受けて治して見せます

三十錢（二日分）　五十錢（四日分）　壹圓（九日分）　參圓（卅日分）

各地藥店に有。直接注文は郵便切手にて可　藥代の外、送料二錢増（參圓の分は四錢増）代金引換は小包料を要し升から御損です

「サンロイド」に就て多數の名醫が實驗された報告書を差上ます　なほ醫學博士小田俊三先生の著「呼吸器病と喉咳及び咯痰の話」（全一冊）を御希望の方に無代で差呈致します

大阪北濱一丁目　參天堂株式會社　振替貯金大阪三六六番

飲みやすき肝油

三共肝乳

特許に基づく新製品

1 快香と酸味を有し、小兒といへども喜んで服用すべし。

2 水、温湯と任意の割合に牛乳樣に均等に混和す。

3 消化吸收完全、胃腸障碍なく四季服用しうべし。

4 約10倍にうすめ砂糖を加味して用ゆ。

5 肝油の含量60%

夜盲症　病後恢復期　榮養不良

一般虛弱兒童　體力の補强增進　其

他凡ての肝油適應症に

呈進第次越中御書明說

包裝　250瓦入　500瓦入

東京室町　三共株式會社　大阪・臺北・紐育

桃谷化粧品研究所創製

▲少しも……

苦心のいらぬ

白色美顔水のお化粧

手数が尠くて目の覺めるやうな清新な美しさに出來上ります事は全く不思議な位でございます尚その上に原料に特別の研究がしてありますから鉛毒の心配がないのは勿論の事その優れた成分により皮膚をシンから美しく整へる作用の如きも全く獨特でございます

白色美顔水

純粋無鉛の水白粉

◇**五分とはかゝらぬ**
白色美顔水のお化粧

化粧用美顔水を脱脂綿かガーゼに含ませて、頸から顔をよく拭きます。次に白色美顔水を掌にうけて鼻さきからはじめて萬遍なく附けぬれタオルで一寸押へてから両の掌で軽く叩きますこれだけでも見違へるやうな美しいお顔になりますが、尚念を入れゝば、美顔粉白粉を少量刷毛かパッフに含めて、その上からさッとうすく刷いて仕上げをなさいまし。さきの美しいお顔に柔か味と温か味が加はり、一層美しい、活々とした上品なお顔になります。しかも要する時間は僅かに二三分。

ライオン歯磨

夜目にもそれと
直ぐわかる
ライオン歯磨
愛用者の歯！
即ちそれは
美と力の表現です。

むし歯の防ぎ方

むし歯を防ぐには、夜お寝みになる前に歯をお磨きになるのが最も善い方法です。何故かと申しますと、むし歯の原因となる残滓の醗酵作用は、夜おやすみの間に行はれるからで御座います。それ故、是非夜お寝みになる前に、歯をお磨きになるやう切にお奨め致します。

歯の磨き方

歯はこの絵のやうに縦（上下）に磨くのが一番宜ろしう御座います。何故かと申しますと歯の表面の凸凹は、縦に並つてゐる関係上、之に沿うて磨けば、歯質を損ぜずに美しくすることが出来るからで御座います。且つ歯と歯の隙間も綺麗にし、歯茎の部分を適度にマッサージすることが出来るので御座います。

本舗 株式会社 小林商店
東京・大阪・名古屋

107—3.11

一千萬圓を要する 大京城の道路網
本府でも大體を承認 來年度から着手

京城府が大京城建設のため先に一千萬圓の道路網計畫をたてゝこれにより大京城の都市計畫を實現せしむる事となつたが、すでに本府においても繼續十一ヶ年事業として大體承認の内意を示し、補助額の決定もみたので、府では來年度よりこれの實行に着手する事となつた、その内譯は

第一期工事 總額五百萬圓
（内二百萬圓國費補助）

一、自舊池洞至黑化洞同線は延長一千米、廿二米の巾員で砂利敷き、工事費廿一萬六千圓で二ヶ年間で完成

二、自敦化洞至大學前、延長は六百七十三米、巾員廿二米の砂利道で卅一萬七千圓一ヶ年で完成し

三、自内資洞至孝子洞九百五十五米で十五米の巾員であり工費卅四萬七千圓、二年間で完成

四、自岡崎町至元町三丁目所謂龍山の幹線で千五百六十四米廿二米巾員で砂利道六十萬四千圓で四年間繼續事業

五、自鍾路四丁目安支路至東大門延長一千米、廿七米巾員でターマカダム道を五十四萬六千圓三年間繼續であり

六、自旭町一丁目至旭町二丁目延長百九十六米廿米の巾員で砂利道であり九萬千圓、二年繼續であり

七、自旧銀座廣場至日の出校八百六十二米布員廿二米で砂利道であり百四十一萬三千圓三ヶ年を完成する、是が有名なる南部幹線道路の一部である

八、自塔公園至永樂町四百卅六米巾員十五米で砂利道卅八萬四千七百圓を要す

九、自將公園至大安洞廣場六百廿八米、巾員十五米で砂利道十八萬八千圓で一ヶ年で完成

十、自鍾路元圓至本府廳下水道だけの定額で五萬圓、一年で完成する

第二期工事 五百萬圓
（内國費補助百五十萬圓）

一、自鍾路街道安支路至西北洞延長千百六十四米廿二米巾員で砂利道とし廿七萬五千圓、二年で完成する

二、自號州通一丁目至鈴洞延長千六米巾員十八米で砂利道一萬二千、で一年で完成

三、自黃長町至黃江通十八銀行前千二百五十三米巾員十七米三ターマダム道で二十萬千圓で二年で完成

四、自日之出校前至東四軒町南部幹線の一部で是で完成するもので千四百米廿二米巾員で砂利道であり百六十五萬八千圓五年繼續である

五、自鍾路街道至京城驛千六十米巾員廿二米で砂利道であり卅一萬八千圓二年で完成

六、自昌慶苑至黑化洞九百十米巾員十八米で九萬五千圓一年で完成

七、自錦路五丁目至並木町九百[illegible]十米巾員二十二米で砂利道で七萬九千圓で三年繼續

八、自旭町一丁目至三坂通千九十二米、十一米の巾員砂利道で四十二萬圓の經費、三年繼續

九、自大安洞至八判洞千米で巾員十一米、廿九萬八千九百圓で二年繼續

十、自蓮築町至蓮築町阿峴里七百廿七米で巾員十五米、廿三萬七千圓で二年繼續

十一、自通建洞至東大門七百四十二米、廿二米巾員で廿四萬五千圓二年で完成

計畫のうちにこれを包含せしめ間接、實現をはかるべく決定し近く本府の諒解を求める事となつた、これがため一千萬圓計畫は一千十萬圓と增額をみる事となつてみる、しかしこの一千十萬圓計畫の内、北部幹線道路は本府京城出張所の直營工事であつたので府に

引繼 ぐものであり南部幹線、龍山線と相まつて大京城のメーンストレートを現出するものとなつてゐる

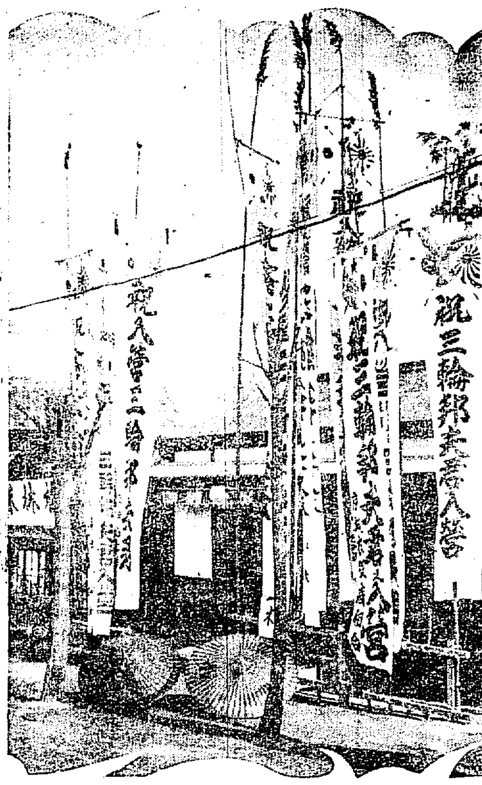

……入營の日近づく……

幹線道路の補助線を完備
更に十萬圓を追加 調査は着々進む

京城府の都市計畫は眼頭の如く實現の運びとなつたが、府ではかゝる大幹線道路の完成のみを以つて完全なるものとせず、大幹線の補助線の

完備 も急務とする所で、調査を進めてゐたが、なかんづく昭和町から光熙町に通ずる八千米の道路はじめ東四軒町から綠町に通ずる八百六十米の道路、太平通り一丁目から西大門通り二丁目に至る三百八十七米の道路、纜橋洞より仁寺洞に至る二百七十六米、鍾路通より若草町に至る四百五十米線も大幹線と共に實現すべきものであるとの見地から前記一千萬圓道路

御留守居の照宮樣
御祖母陛下を御訪ね

【東京電報】宮城にお一人で御留守居を遊ばす照宮さまには廿二日午後一時四十分山岡女官がお供申上げ宮城御出門青山東御所の皇太后陛下のお許へ御機嫌伺ひに上られた御所では豫て御待兼ねのことゝて皇太后陛下御自ら幼い照宮殿下の御手を曳かせられ二時間以上もお庭の御散歩ありなほお心づくしの御玩具を種々お土産として差上げられつきぬお名殘のうちを照宮さまが御歸りになつたのは四時半であつた

師團長から表彰される在鄕軍人
使鳩隊を援助したので

在郷軍人といへばとかく誤解される傾の風があるのに政雨里の在郷軍人松宮榮三郎君は自ら進んで金員を自家に備へ[illegible]の秋季演習に際し[illegible]としてゐた、のみならず、演習の際[illegible]において十月十五日の[illegible]

聯習を受け、鳩が四散して逃げ迷ひ、一と移動訓練中迷した汝山に難を避けるもの多く、鳩隊長ドが收容に努力中、松宮君は家業を捨てゝ全力を盡くして鳩の收容に努め鳩を汝山から臨津里まで往復三里強の道を二度までも送り届けて來た、これによつて鳩を收容し得て兩後の訓練を續け得られたので、使鳩隊ではこの獻身的活動に深く感謝し、實に模範的在郷軍人だと當時の使鳩隊長中佐から上野第廿師團長に報告したので、松宮君は近く師團長から表彰されるはずである

女の方に是非聞いて頂き度い
京城醫專の通俗講演 今廿四日夜來青閣で

今廿四日夜本社來青閣において行はれる京城醫專の通俗醫學講演は既報の如く隠岐、眼、片岡の三博士が壇上に立ちて各々の專攻する方面について最も平易、かつ最も通俗的にしてかつ興味ある講演を試みることゝて各方面においても非常な期待を以つて迎へられてゐるがことに三博士が選んだ題目の聞きたいことは何れも家庭生活、特にひどころは何れも家庭の主婦として、女として常に顧慮すべきからざる問題であり、從つてその講演も特に世の婦人に向つて呼びかけてその覺醒を促さんとするものであるから、この夜の講演は男子より寧ろ婦人方に聞いて頂きたい講演である。即ち、隠岐博士の「母と子と小兒科醫」は知能と醫學博士の「われ〳〵の食物について」の講と片岡博士の「皮膚と榮養」についての三講も何れも男子より女として心身を置かねばならぬことであるから主婦なり母たる人は勿論婦人々にも是非とも聽講されんことをおすゝめする

商業實習に 道商生の活動
八名を特派して 賣出しのお手傳

京城道立商業學校は常に小賣業者について特殊の注意と研究をなしつゝあるが去る廿二日より五日間南大門通り丁子屋階上にて開催の賣出しマーケットに四年生中より優秀なるもの八名を選び賣出し會の實習に派遣した、見習ひ生は毎朝を休出して早朝より出勤し熱心に包裝、販賣等與へられたる部門について甲斐〴〵しく立ち働いて居るので顧客の注意と同情とを集めてゐる、實習生が賣出中の人氣者となつてゐるなほ公立女子實業の生徒若干名も本日より販賣實習をなす筈である（寫眞は丁字屋に於ける實習生の活動振）

玩具を第一に 年末の贈答品
賣出しを前にして 大量の貨物が流れ込む

年末の賣出しも近づいて京城府内各百貨店、府内各商店が一きはめだつて忙しくなつた、歳暮の答禮から府内めがけて地方から大量貨物が送られる、殊に鐵道の運賃割引もあつて贈られた貨物は、よく持物を積んだ貨車が府内各店へそれを運んでゐる年末だ、年の瀬ゃ十二月一日をきつかけに大賣出しをはじめる各商店がそれを迎へるための準備の貨物である上る贈答品、賣出品と一方でさけふ入がふへたが一般にさいめはない、昨年皆は一昨年と比較して

贈答用の 品が約三割方ましたと一般贈答品店が話してゐる今年もこれからの店頭には贈答品が陳列されて客を吸集することだらう、贈答用の品々は例年通り家庭向きとしてはハンカチーフ、和洋酒類、リンゴ、ミカン、香水物、コーヒ茶碗等の一寸した家庭器具等、子供さん方には文房具、玩具、羽子板、各種遊戯具等である、此年の

好況時代 には贈答品に高價の物が撰ばれ使用されたが漸次不景氣が深くなるにつれ今までの贅澤をはぶくには賄賂が絡さずプル、ブロとも實用品へと目ざした、今年も目新しいものゝ第一としてはやはり玩具だ、ピンポン、ラケットと羽子板を織用したもの、ボールには羽根がつけられる樣な仕組になつてゐる、これは全鮮高等女學生間に羽根ゲームが流行し出した現象で價格は三圓内外である又

贈答用の ハンカチーフには上部にTO（誰れへ）下部にはFORM（誰から）とみしんでぬはれ贈る人に、一々に名前が附される樣になつてゐるこれは三枚一組で一組三圓、その他組合せの文具類の箱が中身をとつてもかばんに適する様になつたのがあるなど大ぎに趣があり、床に役立つる人々に贈るものとしては香水、菓子、光州リンゴの箱が喜ばれる、昨年これをねらつて三越では一籠專用貨車借りといふ思ひきつた事を斷行し成功を得たが今年も又試みる模樣である主なる贈答品の値段を記してみると

ハンカチーフ……一打……一圓五十錢から四十圓迄
ブドウ酒……一組……二圓以上
蜜町酒……一組……二圓五十錢以上
玩具……三圓、五圓、七圓以上
文房具……一組……一圓五十錢以上
コーヒー茶碗……一組……一圓五十錢以上
リンゴ……四貫入……五圓五十錢……三貫入……二圓八十錢

岩田飛行士 屍體不明
機體は引揚ぐ

【名古屋廿三日發電】伊勢鳥羽町沖合に墜落沈沒した飛行士岩田與りもげは廿三日午前七時より漁船十餘隻が捜索の手で行はれ十一時機體を引揚げたが岩田飛行士は座席にその姿を見せず座席のバンドははづれをつた即ち同飛行士は墜落と知るや飛び降りたまゝ行衛不明となつたものと推定されるに至つたゝめ捜索隊は直に附近の海底捜索をなすと共に三重、愛知和歌山縣に照介して捜索を開始した

屍體發見さる

【黒部廿三日發電】三重縣黒部沖にて墜落沈沒した飛行士岩田正夫氏の死體は機體より離れてゐたのでその後海底捜索の結果二十三日午後三時現場附近の海底において發見し直にこれを黒部町に運び同町の寺院に一まづ安置した、これより先山田町に來てゐた岩田飛行士の母堂および家族は直に黒部に向つたが家族の來着を待つて遺骸の引取りをとるはず

奇しき魅力をもつ 四肢のうねり
第一夜を開けた 舞踊と音樂の會

夕刻から長谷川町公會堂へと觀衆がなだれ込む、觀衆場内はギッシリとの人々で埋まる七時半前後一せいに拍手がステージに投げられる、昨廿三日の夜を第一夜とした本社後援京城紅白キリスト教青年會主催の高勇吉氏、同、ツデイ夫人を迎へて開かれた舞踊と音樂會は異常な盛況であるベートフエンの作曲になる樂曲は高氏のセロとエリンコ氏のピアノ二重奏はプログラムの序として申分なき變化に富んだ曲である、一曲終るたび每に狂ひの樣な拍手はなりアンコールがくり返される。第二部の舞踊に うつるや京城には初めてヘツデイ夫人の四肢の動き、からだのうねりに觀客は魅了される、時のたつのを知らずにプログラムは最後にうつる、多大な感動をあたへて終つたのが午後十一時、今宵は又七時半から第二日の會が開かれる

颶風に呑まれ 第六室蘭丸危險
船長ら卅五名の 安否氣遣はる

【函館電報】二十二日夜十時四十分頃から二十三日午前零時頃にかけ頻にエス、オー、エスの無線電信を通信した汽船があつた、調査の結果、栗林汽船第六室蘭丸（二九六噸トン）が遭難したもので遭難地は室蘭神と判明したが或は沈沒したものではないかと憂慮されてゐる、同船は木材を積載で乘組員は船長以下三十五名で同船は釧路より釧路に向ふ途中颶風の中に陷つたものである

ア式蹴球戰
決勝戰はけふ

大每主催全國中等學校ア式蹴球會朝鮮豫選は二十三日午前十時三十分から京城運動場に於て盛大に開催された▲第一回戰▲光成高普三ー〇培材高普、光成のキックオフに試合は開始せられ始終光成軍敵陣を攻め結果三對零に光成軍勝つ、開始十時卅分）▲平壤高普三ー二崇實高普

尋實先蹴に進み前半接戰し一ー一で後半平高軍ニゴールして勝負は既に定つたと見えたが崇實方面一ゴールを得三對二に追つたがタイムアップとなり昨年度全國中等學校ア式蹴球大會に於て半島蹴球斯界に活躍して終に全國の覇者となつた崇實軍は敗退の耳を聞いだ（十一時五十分試合開始）
▲徽文高普對第一高普
▲決勝戰
▲普成高普一ー〇光成高普、光成軍のキック、オフに開始し光

三橋警保局事務官 警官隊に拘束さる
奉仕の途中で大災難

【京都二十二日發電】山陵親謁に奉仕すべき三橋警保局事務官は廿三日朝大和山宮内省内匠寮廳が前途の鍾山陵參拜のため、畝傍の營業地に寄つたところ警戒の警官隊が兩氏を拘して身體の檢查を行ひ懷中の御陵地圖を引出して胡散くさいと色々詰問するので兩氏は大嘗使の嚴職や名刺を示して大いに誤解に努めたが警官隊は納得するところか散々油を

鹵簿御通過の際に 農夫態の男飛出す
警察本部で調査中であるが 他意は無いらしい

【京都廿三日發電】天皇皇后兩陛下の御鹵簿が、一般奉拜所御通過の際、奉拜所の後方から五十五六歲位の農夫態の男が飛出したので、警官に取押へられ直に京都府警察本部に送致取調べ中であるが、本人は子供の小用を足させる爲であると申立てゝゐる、一見田舍者らしい農夫で、他意はなかつたかも知れぬと見られてゐるが、本部は尚往往細取調べを行ふことゝなつた

調戒の上釋放さる

【京都二十三日發電】鹵簿通過の際走り出した久保田惡藏は取調べの結果他意なかつた事判明し嚴重なる說諭の上放された

京電勝つ 9—0
對京師ラ式戰

京城ラグビー俱樂部主催第二回京城ラグビーリーグ戰第二日は廿三日午後四時から龍山グラウンドで舉行グラウンド軟らかつたか風なし

前半
内藤（主）服部、明（總）三氏審判の下に京師のキーグオフに開始京師しばらく京電廿五ヤード線に挑んだが京電しば〳〵ゴール前に攻めよせたが卅分にして京電廿五ヤード線に挑回して漸く漸く京師力加はつた逆し京師は惡都よくチャンスを作つたがコンビネーションなきに阻はれて空しい十二分十五分十六分の三度フリキックを許された京電は前二度にペナルティゴールして六點を得京師段々寸前も脅かされてツーフタイム

京師挽回を起したが捌師前尾京電リードレゴースポスト前トヤードにて熱戰をくり返し十九分で京師ペナルティゴールしたまゝで京師點をなさず合計九對ゼロで京電勝つ

南軍メムバー左の通り
京電
木石賀　中林　々原　谷　園
　須
田岡　久中部原田　澤
FW　部自高井田小泉佐岡金田見我部　HB　TB　FB
京師　仰金小朝李鶴田園鶴前澤國赤鶴

成高普優勝校と目されたる普成高普よく攻勢に出で前半戰にゴール一、見事強敵を居へて決勝戰に一對零で普成高普勝つ
▲メンバー及成績は左の如し

	普成軍	光成軍
得點	後半0、4、2、1、0	後半0、9、7、6、0
	前半1、3、1、0、0	前半0、5、3、2、0

0——1

普成 GF 李基雲、李龍善、鄭桂元、朴世成、劉漢峻
光成 GRLRCOLHIRFCFILFOLE 罪鍾、朱國、鄭洪、金、鄭 [illegible]

猶午前高普對徽新高普戰となり引続き後、戰に二十四日午後二時より京城運動場に於て開始

京城醫專 通俗醫學講演
今夜 午後七時から 本社來青閣で

金鑛を發見
採掘を出願

【平壤電話】平南江東郡鑛業郡發見者金日益仁杰（?）は成川郡の畿地の上に此の金鑛を發見、地質研究の結果一萬分の三の金を含有すると判明し近く採掘を出願することとなつた

しぼり田畑へ加へた上聯名は本部に遷行し調劑時間拘束した、三橋氏は電話を以て警當局に身分證明を依頼した事で京都府警部長等直前に解放となつたが警察官の非常識は各方面から問題視されてゐる

山田流箏曲大會

京城に於ける山田流箏曲の大家岡田松葉氏の主催で二十五日午後六時から京城長谷川町公會堂に於て御大典奉祝山田流箏曲大會を開催することゝなつてゐる、なほ番外餘興として活動寫眞の公開などもある
▲演奏曲目 ▲六段 ▲秋の七草 ▲美多適 ▲八千代獅子 ▲千鳥 ▲かざしの菊 ▲常磐の榮 ▲岡崎 ▲後宮 ▲新娘べ ▲小督 ▲都の春 ▲閉會豫定午後十時半

生活難から自殺

【京城】京城府裕民洞太洞里半億（二二）は廿二日午後十時頃京城府竹添町二の一七二金錫宅方において猫イラズを嚥下自殺を遂げた原因は生活難である

狩獵大會

鐵道局では來る廿五日の日曜日を期して場所を水原以南に限り各自隨意とし狩獵大會を催し勝者には賞品を贈る事となつたが時節柄大狩迎の申込が殺到してゐる

兒童作品展

鐵道局々友會兒童部では來る廿四五日午前九時から午後四時迄兒童部で見童作品展覽會を開き教育参考品をも陳列すると

泥棒五件

▲府内三村洞李能前（一七）は主家の金側腕卷時計を竊み道で逢つた商賈に三、二十錢に賣つて捕まる
▲本籍慶尚南道高陽郡龍江面三方無職三浦長助（三九）は元町首藤方で下入根一匹子供夜類オシメ等を竊み逃走せんとして家人に取押へらる
▲慶尚南道生れ當時京城郡龍江面阿峴里京城救護會内金去石（三八）は相生屋の男の周衣を盜んで賣却した疑ひで龍山署に留置取調べ中
▲京城府は西四軒町一六二鈴木ロク（二五）方の雇人尹永均（一六）は主家の現金十七圓餘をクロー ム側中時計等を竊取してゐたが事發覺二十三日本町署に逮捕されたがロクは盜まれた現金十五圓を社會事業に寄附することになつた
▲京城府鳳翼洞七四金漢師（一八）、同勝洞一五二尹諸俊（一七）兩名は二十三日午後零時半頃府内慶尚家方前を徘徊中挙動不審で本町署員に捕まつたが金は去る十八日午前十一時頃鍾路二丁七六朴眼堂時計店よりクローム側懐中時計二個を竊取せる事を自白引續き余罪取調べ中

ショール均一賣出

京城本町一丁目の丸小田物店では同店仕入部の活躍に依りショールの暴落地に乘じて莫落、逸品を襲當に仕入れ犧牲的一率にて廿一日より卅五一迄賣出しを開始した

訂正

昨廿三日本紙第二面『朝鮮工場停く』の記事に於いて仁川に要所とあるは永登浦場所の誤りに付き訂正す

名灸の大家來る!!

○田中首相、望月内相、中橋商相、床次前内相閣下等の信認頗る厚き東都灸術界の泰斗子幡寅公先生（廣島縣出身）十七年振りで
○我が京城に來る!!
子幡先生は去る大正二年寺内總督閣下施術の爲め來城し多大の效き賞讚を博せしことは諸君の未だ記憶に新たなることゝ思ふ
○今や肥田代議士より山梨總督閣下へまるゝ丸山前務局長より中村本府總務課長へ紹介を得て再び來城されたり
○子幡先生の灸術は凡俗に行はるゝものとは絶對に其の趣を異にし斯術の蘊奥を究め獨り人間のみに非ず禽獸草木との難其術を施すに足ることで論あらず、以て先生の灸術の非凡を知るに足るであらう
○中風、卒中、腦充血の豫防、脊髓、痿小便、呼吸器病、子宮病、胃腸病其他諸病の輕重に拘らず施術す
◎日時 十一月二十四日より七日間
◎場所 元山 丸金旅館
○施術料 金三圓
子幡寅公先生後援會
衆議院議員 肥田琢司
前朝鮮總督府務局長 丸山鶴吉
廣島縣人同志會

▼第八回冬期講習會開講▲
左の科目に就いて來る十二月二十五日より開講、受講御希望者は郵券二錢封入申込まれたし
本科
三訂新版 代數學び方考へ方解き方
三訂新版 幾何學び方考へ方解き方
三訂新版 國文學び方考へ方解き方
新版 漢文學び方考へ方解き方
改訂新版 作文學び方考へ方作り方
初歩科
幾何代數 初步學び方考へ方解き方
國語漢文 初步學び方考へ方解き方
藤森良藏・塚本哲三・平川仲五郎・平川忠太
東京神田一ツ橋通町二 日土講習會

株式配名換停止公告
本社株式第十二條に依り來ル十二月一日ヨリ第十六回定時株主總會終了ノ日迄株式ノ名義書換ヲ停止ス
昭和三年十一月二十四日
株式會社 安東取引所

朝鮮の元祖 京城荷札
大活躍の一步
本町一丁目 電話本二三七七番

人助け
こしけ子宮病にお困りの御方は御遠慮なく御知らせ下さいどんな重症でも輕症でも少しも心配なく治る藥があります、いろ〳〵な藥を用ひても治らずお困りの方は今スグ御知らせ下さい
●家傳秘藥で婦人病に特效ある藥を發送無料で御送り致します
足利市千歳寺 青木よね

ゐがん病
ありふれた藥に非ず獨特の調劑法により偉效あり照會あれ
●明石市鍛冶屋町 ●横山商店

平田屋京染店
京城古市町 局長 武部

京染 洗張
湖南線裡里驛前
裡里 羽根屋
代表 佐藤梅代
電話二四番

安東縣
栖原常三郎

京日案内
賣地 家屋附獎忠壇附近坪三十五円位坪十二圓、郊外地百餘坪
社員 三十五才以上一年以上経験ある社交的手腕ある者
急募 支部員數名至急入要
猟犬 英國種セッター三才
婦人 計算に經驗ある方
賣地 東小門外平山牧場より約一丁半
中女 中人用年齡二十才以上三十才迄
賣地 京城府外將來の大工場地
黑燒 各種黑燒
貸家 京城府花町
日本刀 刀御大典記念の爲め刀劍研及御手入を致します 吉岡刀劍店

天帝一揆 (17)

佐藤惣之助作 多田毅三畫

二つの目的は一致しない

軍勢は諸士物頭、侍、分百三十余人、雑兵約千人ほどで、弓、鐵砲、長柄、旗、馬印物々しく、他の諸勢は渡邊に備へ、或は兵糧船を守り原田以下は布津村代右衛門に案内されて、島子の西方寺へ到着した。

その途上にあつて、ひそかに村の有様、又は布津村の様子を觀察して、何か考へてゐたのは鐵砲頭の深木七郎右衛門であつた。

彼にとつて腑に落ちないことが三つあつた。第一にこの出陣が十日あまり延引したのに、一揆勢がそれを知らぬといふことはない。又その一揆勢がこの渡邊の間に、既にこの附近村ばかり蜂起して然るべき仔細がない。もしさうであつたら宮方からの注進にもあるはずなのにそれもなし、第一にどうも徐

主役人共の舌が巧妙にすぎ、少しも武士を恐れる風がない。殊に布津村の様子を見ると、口には追從の風が見えるが、その眼の底には不敵の輝きがある。第二にこの顔觸におよんで村中悉く殘さず狼狽すべきはずなのに、妙に歓迎まつて、行列を見て笑顔をつくるなど、かつて見たこともない仕儀で、何かふかしぎの氣が漂つてゐるといふことであつた。

彼は馳ぬけて原田伊豫に近づき小聲で以上のことをさゝやきながら、

『さらば今一たびお申出あつて、このまゝ直に富岡の城に入り、藤兵衛殿、藤右衛門殿とお談合あるべきがよくはないかと存じます。』と言上して申立てた。

『よろしい、よろしい。拙者にもそのくらゐの思慮はある。』

『然らば拙者は御免かうむつて、鐵手の役目に控えたう存じます』

「お目分のよいやうにお計ひなさい。」

「は、では御意に從ひます。」

そのまゝ深木に立とまつて、鉄砲の者を引纒め、すぐ邏手へ引返してしまつた。

布津村は絶えずそれに注意してゐた。

然し深木の戰略も布津村の策動にも、氣のつかない原田伊豫ではなかつたが、この從隊にも一つの疑問があつた。

それは當々富岡城代の三宅藤兵衛とは仲の悪かつた。この頃も藤兵衛が不調法にて一揆起こり、自ら困難してゐるのを快よく思つてゐたので、いつそ自分自身出陣して來たのを幸ひ、獨一揆を調伏して、藤兵衛に恥をあかさしてやろうといふ野心があつた。

從つてこのたび出陣のことも富岡の城へ知らさなかつたばかりか藤兵衛如き者の手を借りずとも、おのが一手勢のみで忽ち一揆を鎭壓して見せるといふ目的に讀みがあつたからであつた。

彼は深木の言葉も敢へないではなかつたが、やつぱり布津村の熱心な援助に惑はされたといふ方が正しい。然し途上二日目に、飛騨の國島治郎左衛門が、果してこの村は一揆に組してゐるかゐないかを試みるのは、西方寺へ宿いたらすぐと偵察を紀明あるべしといふ進言にはすぐ同意した。

深木の進言には布津村の顔はふしぎに變化したが、この兩島の進言には、ただ風な微笑が影のやうに閃つただけであつた。

いよいよ西方寺へ宿いて、原田伊豫は即座に本堂に入り込み、佛壇を調べたが、正面に三像、薬師如來の兩脇、左右に位牌、檀家の先祖等、禪士寺の模様一つも

しい暇がないので、彼はまづよしと、岡島を顧み、武裝のまゝどかりと休息の座についた。

流感・カゼ・ネツに能く効く 劇を併せる 袋方 ピラミドン
京城鍾路元町二丁目 林藥房 電龍三二二

朝鮮物産 京城本町 朝鮮館 電本局三八

新らしい出版物

◇通信生募集 遞信吏員養成所では明年一月より入學せしむべき高等科通信生の募集を行つてゐるが應募資格は十六歳以上、廿五歳までの男子で現に遞信部内在職の雇員たるを要し中學三年修了程度の入學試驗を執行して採用するが願書受付は十二月廿五日までである

◇平易なる皇室論（永田秀次郎著）著者は巻頭に序して曰く「吾人の皇室は吾人の皇室である。決して他人の皇室ではない（中略）吾人の皇室と吾人國民との間には實に父子の關係がある。其手より離れたる其父は非常に尊く且偉きものである。然して遂に何となく威嚴があつて近付き難い。それにも拘らず又非常に親しく懷しくて一日と雖も離れ居る事が出來ない。實に吾人七千萬同胞の精神にある吾人の皇室なるものは最も尊嚴にして且最も親愛なるものである。（中略）故に吾人は啻に之を公義の上に仰ぐのみならず、吾人國民の經濟生活文化生活の上に常に吾人の父に親近するが如く淺からむ事を希望して止まぬのである。吾人は茲に大なる自尊心を以て吾人の皇室を讃美するものである。何んとなれば吾人七千萬同胞の自尊と光榮とは實に吾人の皇室の威嚴を加ふる事に由りてのみ最も高潔に表現せらるゝものなるを確信するが故である」と以て著者の本領教徳の熱烈敬虔な態度を推するに足る。御大典記念出版 東京市神田區小川町四一敬文館 八十錢

▼作興（十一月）歐洲旅行中の所感（嘉納治五郎氏）柔道歴史法と判論（村上邦夫氏）其他△柔道家としての嘉納治五郎△等△東京小石川區大塚坂下町一一四講道館文化會△三十錢

▼藝術研究（六號）東京市外高田町雑司ヶ谷鶴原四二日本藝術協會△四十錢

▼寶心（十一月）御大典記念號へ京城初音町一一九朝鮮兒童協會 三十錢

▼藝術新論（帝展號）齋藤と荻開、大久保、磯田、金澤、田邊、牧野、奥類、中野、莫光、諸氏の原色刷三十八餘頁の寫眞版其他の寫眞版數十葉に機關社同人の合評、吉田、津田、片多、柚木、藤井、青木、木村、生方、田澤、外狩、金井、各氏の帝展に關する記事が満載されてゐる（東京市外巣鴨町上駒込八九共社本鄕限＝五十錢）

▼藝術（九號）坂本繁二郎、ガントレット恒子、市川房枝、堀江しづか其他の諸家執筆（東京市麹町區四、五婦選獲得同盟發行）

▼道しるべ（六號）東京市外高田雑司ヶ谷六八共社十錢

▼寶之大阪（十一月）秋期運動村次主宰大阪記念會（大阪市住吉區阿倍野町王四八共社一十錢）

▼子供の世紀（十一月）[illegible]（尾[illegible]清六氏）不良[illegible]

▼見法に就て（古谷新太郎氏）其他（大阪市北區大神樋筋六丁目大阪市立北市民館内大阪兒童愛護聯盟三十錢）

▼牛光（十月）佛誌（東京市牛込區市谷本村町七生光發行所廿五錢）

▼佛教雑誌（十二月）東京市京橋區尾張町二の六佛教雑誌五十錢）

▼愛誦（十二月）西條八十氏主宰詩雑誌（東京市小石川區江戸川町交蘭社四十錢）

▼公民（三〇號）東京市麹町區有樂町一の一有樂館六階公民教育會

▼カトリックタイムス（十一月一日）京市麹町區下六番町三八公教青年會五錢

▼重要經濟月報（九月分）東京商工會議所商務課三十五錢

▼朝鮮土木建築協會々報（一二八號）京城旭町一ノ六三朝鮮土木建築協會三十錢

▼株式會社日本興業銀行調査（十月二十五日調査）日本興業銀行調査係非賣品

▼印刷村（十月號）（二〇七號）大阪市住吉區天王寺町一四八共社十八錢

▼大阪市東區博勞町四丁目角大阪廣告協會月報（三六號）非賣品

▼能樂新報（八號）東京市麹町區八重洲町一ノ一共社十錢

▼公州農業事情（農事成績概要一覽）忠南公州面山城町公州[illegible]

月報（九號）同上五錢

圖碁新局 (四)

先 前田陳爾（四段） 小島一千（三段）

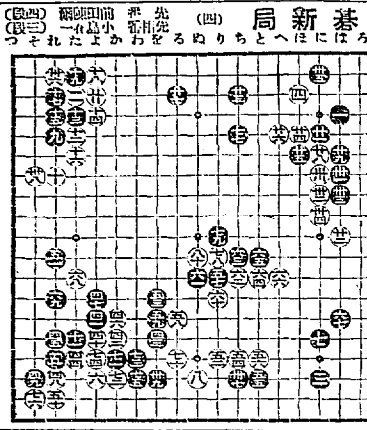

ぬ十二 と十一 れ十三 わ十六 ち五
ち十二 へ十二 る十六 よ十六 り十一
ち十一 は十四 か十六 わ十七
と十二 た十一 か十七 そ十六 ぬ十一

讀者らん

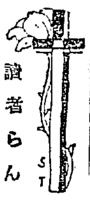

▲『私の知人で本年三十一才の[illegible]の男子がありますが、正しき健康なる者で一人さびしく暮して居ります。生活の安定せる四十才までの方で相當なる地位の身許確實な方で一生を共にして下さる方はお出で下さいませんでせうか。彼女の趣味は琴、生花、料理、編物等です。』（エスワイ）▲二十二日のお晝頃本町で御縁八用黒ビロードの信玄袋をお忘れになられた方は取りに御出で下さい（大和町二ノ二九へお出で下さい）▲私は一昨日晩中央館にて[illegible]な品を差し上げた一婦人です。どうか御住所と御氏名を御知らせ願ひ致します（中村生）

けふの新刊 （廿二日）

【檢務局圖書課調べ】

邦文の部 ▲[illegible]報（第一九六號）同 ▲警察報（第九九號）同 ▲殖銀月友（第一〇〇號）朝鮮金融組合（第一號）朝鮮金融組合協會 ▲[illegible]輸（一九五號）朝鮮[illegible] ▲[illegible]北（[illegible]號）慶北[illegible] ▲研究（[illegible]一九二號）仁友[illegible] ▲[illegible]要報（第一二三號）[illegible] ▲一〇一號 ▲朝鮮内[illegible] ▲[illegible] ▲南[illegible] 物[illegible]表（[illegible]六五號）釜山支所 ▲現式會社 ▲大雄器 京城[illegible] ▲[illegible]部 金融組合（第一號）[illegible] ▲[illegible]人生自由 同以上

喜樂館

來る二十二日より公開
大日活時代劇 雙俠 全六卷
日活現代 思ひ出の水夫 全六卷
白蛇 全七卷

京龍館

來る二十四日（土曜日）より大提供
新日本島 七卷
仇討斷腸録 七卷

家傳藥 結毒内掃丸

京都市五條通河原町停留所西 山本治兵衛

よこねは切らずにこうしてなをす

東亞倶樂部

美男村正 十二卷
サタンの嘆き 全九卷
兇状持 全七卷

中央館

人非人
引越し夫婦 五卷

大正館

京城劇場

廿四日より 大阪 文樂座淨瑠璃
裏表七人組 七卷

世界的に進出せる
本邦唯一の補血強壯劑

アルトビゼ

鐵蛋白化合製劑

本劑には單味・アルゼン・コード・キナ・グヤヤコールの五種あり體質症狀により各々用途を異にす

大阪市東區道修町二 藤澤友吉商店 支店 東京・京城

B-91

●受驗準備 ノーシン出來

は頭が第一である◆頭のボンヤリした時◆頭のクシヤクシヤした時◆勉強の進まない時◆帽子の印の課業の荒川

なタツタ一服のんでごらん忽ち頭ははつきりし思ふ存分面白い程勉強が出來る◆ノーシンは醫學博士森田資孝先生◆御推奬の良効劑にして◆ゴツゴツとすぐなほる◆論より證據◆すぐ試みられよ

特に 胃腸病、肺、肋膜、喘息、胃腸病、慢性腹膜炎
内科 小兒科 山田醫院 入院隨意
京城本町二ノ四五番地 電話本局二八八〇番

寫眞機と材料アルバム類 思い切つて安い
釜山辨天町二丁目 山崎寫眞機店 電話二七五番

自然に美しくなる

カテイフード

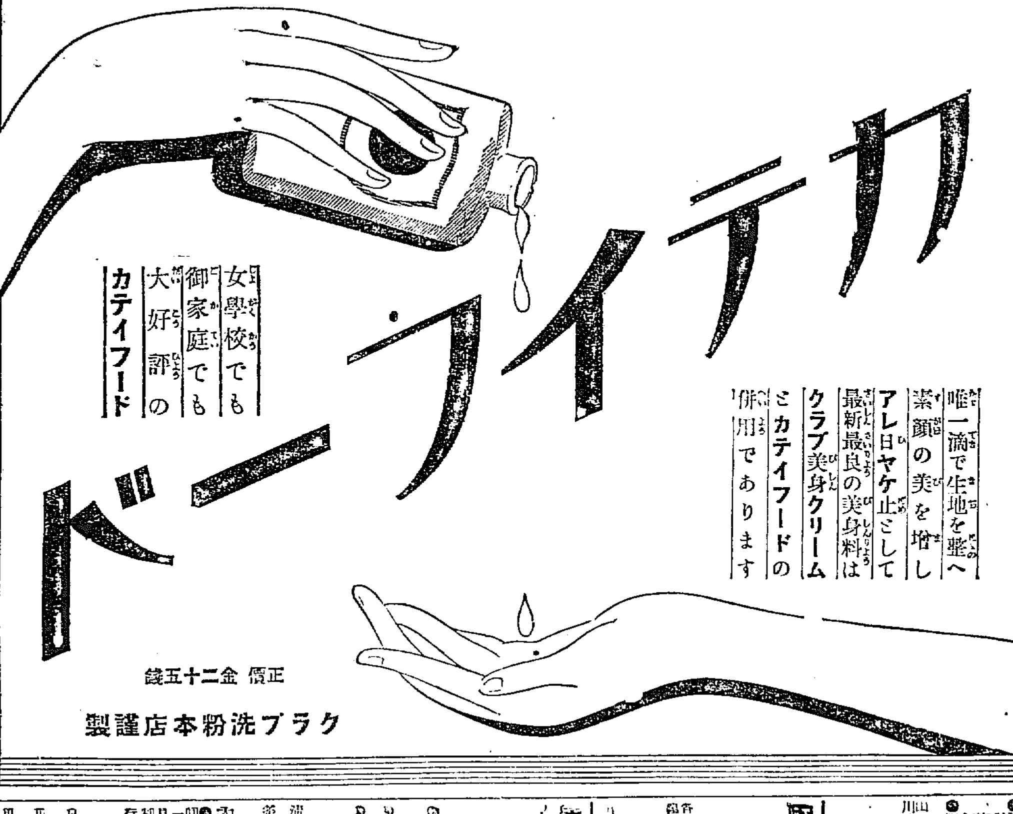

女學校でも御家庭でも大好評のカテイフード

唯一滴で生地を整へ素顔の美を増しアレ日ヤケ止として最新最良の美身料はクラブ美身クリームとカテイフードの併用であります

正價金二十五錢

クラブ洗粉本店謹製

仁川出帆

尼ヶ崎汽船 仁川出帆
伏見、木浦、[illegible]丸 十一月三[illegible]
高杉商店回漕部

仁川發

鎭南浦發

大連天津直行（大連[illegible]）

東日本北海道 樺太行

嶋谷汽船仁川出帆

仁川汽船 各沿岸出帆

海州行 江華、甲串、隔日出帆
延安行
仙岩行
務島行
石浦行
周山行
仁川汽船株式會社 電話六一一四〇・一〇八五番

京城南大門通リ 朝鮮郵船株式會社

内地各港出帆主要航路

大阪商船株式會社仁川支店 電話二一〇、二一一番

大阪商船株式會社

神戸大阪行（郵便汽船）

森信汽船仁川出帆

森信汽船株式會社

協同海運株式會社

山下汽船 川崎汽船 仁川出帆

神戸、大阪、門司、東京 十一月廿八日

朝鮮郵船 定期航路

咸北丸